本報登記證 內政部警字第三八〇九號 中宣部中字第一二六四號
中華郵政特准掛號認爲新聞紙類 電報掛號一二一二

南京日報

社址白下路八十三號　電話五一七三三號

第七百五十四號

今日二大張售洋三分

今日提要

- ▲蔣委員長由陝抵洛
- ▲上海日軍又越界
- ▲日機飛保定天空偵查
- ▲王英匪部調回商都
- ▲不干涉西亂會開會無結果
- ▲京獻機昨分上下午行命名禮
- ▲京國民運動會昨分五場舉行

國民政府軍事委員會辦公廳第一處緊要啓事

奉　諭本月三十一日本委員長生日承全國各界紛紛賜祝愧不敢當除醵資購機轉呈國民政府外其餘一切禮物概不拜嘉等因奉此特行登報週佈諸請鑒原

蔣公壽辰獻機紀念委員會緊要啓事第一號

蔣公壽辰獻機典禮、準于十月三十一日上午九時在南京舉行、無論國內外機關團體或個人凡捐款購機一架以上者、個人請親臨、機關團體、請推定代表、攜帶證明函件如期來南京本會（勵志社）報到、以便參加典禮（川旅費一切請自備）此啓

蔣公壽辰獻機紀念委員會緊要啓事第四號

（獻機時間）十月三十一日上午九時（獻機地點）明故宮飛行場（參加手續）黨政軍警各機關學校團體參加者應於二十九日以前將參加人數領隊姓名及地址電話通知本會以便劃定地點（參加人手執小旗由本會發給不另發符號）其餘各界民衆亦得自由參加除各界出入路線另有規定再行通告外特此通告

蔣公壽辰獻機紀念委員會緊要啓事第五號

獻機典禮準於十月卅一日上午九時在明故宮飛行場舉行凡參加黨部機關學校團體及來賓代表民衆等務請於上午八時卅分以前一律到達會場以便準時開會此啓

國民大會南京市代表選舉事務所通知　通字第六一八號

案准國民大會自由職業團體代表選舉事務所梗代電內開：「案准國民大會代表選舉總事務所二十五年十月二十日表總字第六九八號公函內開，「案奉前據中央日報中央通訊社等報社呈略稱：『從事新聞業之記者其資格向無法定標準現在全國各省新聞記者團體組織成立者不及二三省即名都大邑亦未能悉數成立此次國民大會自由職業中新聞記者之選舉誠如選舉法所規定則國內大多數記者勢必無法參加本屆選舉呈請設法補救』等情又據漢口市新聞記者公會文馬代電以新聞記者以類似情形聲請補救所稱前來當以查核所稱各節事實上確不無困難惟以遷就事實變更法規又非本所職權所及究應如何辦理或補救之處經呈請中央執行委員會秘書處函復略開『案經提中央常務委員會第二十二次會議討論決議「仍應依法辦理」在案函達查照』等由到所准此事關自由職業團體選舉相應飭知照爲何」等由准此除分電外相應錄案電達查照並轉飭知照」等由；准此，除分行外，合行通知，仰即知照！特此通知。

中國童子軍第二次全國大檢閱大露營籌備委員會啓事

本會舉辦之第二次全國童子軍大檢閱及大露營已結束前存檢閱期間發出各種臨時證章臂章及工役符號等一概作廢特此聲明

南京市自來水管理處通告　自第一九一五號

查本處自來水代售章程業經修改呈奉市政府核准公佈定本年十一月一日起施行所有各水站及各代售水爐之應繳水費以後不分等級一律按照一角七分計算每擔零角水價規定每四十公升國幣一分不得抬高仰各水站及各代售水爐一體遵照特此通告。

南京市政府第一六七期公報出版

南京市政府公報第一六七期出版本公報內容編制計分會議公牘市告統計特載附錄各欄材料豐富編輯新穎每月出版一期第一六七期業已出版定價每本大洋一角本市關於各類用品社中正書局均有代售如欲定閱請向市政府秘書處編譯股接洽可也

實業公報第二九九期業已出版

本公報登載關於農林礦工商漁牧及勞工各法令法規公牘統計冊計冊廣告等項每週出版一次訂價全年大洋五元郵費在內零售每冊大洋一角凡關心實業法令及其他事業者均需購置一份以資參考如訂者請逕向實業部總務司第四科接洽可也

元下新鮮童雞牛肉汁

雞汁日送一瓶　卅天十二元
牛汁日送一瓶　卅天洋四元

有十九年悠久歷史
有十九年長期服戶
補力偉大有口皆碑
中西名醫切實介紹
詳細說明承索即送

元下公司南京支店
電話　二一八七九號
地址　大行宮利濟巷

蔣委員長由陝抵洛

錢大鈞等隨行當赴軍校休息
洛陽久旱忽得甘霖萬衆歡騰

（洛陽二十九日電）蔣委員長抵洛、侍從室第一處主任錢大鈞隨來、隴海路局長錢宗澤、亦同抵洛、蔣着黃色戎裝、精神奕奕、氣宇軒昂、步履極健壯、下車後、即赴軍校休息、（洛陽二十九日電）洛西久旱數月、蔣委員長到洛後、忽雨半小時、萬衆歡騰、咸有霖雨蒼生之感、（西安二十八日電）蔣委員長、自二十二日到陝、迭次召見張代總司令、楊主任、邵主席等、對於剿匪及軍事政治各端、分別垂詢、並有所指示後、二十四日晨、視察隴海路、便順登華山遊覽、張代總司令、及錢局長宗澤、邵軍長飲哉、彭處長明晉等隨行、遍歷五峯、稱賞山勢之雄奇、諄諭務注意保存林樹、修築道路、二十六日下午、方回行轅休息、二十七日午前、召見剿匪總部各高級職員、分別加以勗勉、二十八日在行轅、披閱公文、並召見張副司令等軍政領袖多人、

兩國關係雖緊張

中國何嘗像排日！

日對華出口貿易近大見增加
促進對華經濟關係方策擬定

（東京二十九日電）中日談判現雖極端緊張、但頗令人驚異者、日本對華出口貿易、不僅未見減少、且大見增加、聞中國近向日本大財閥所經營之企業等如滿鐵三菱三井及日清等公司定貨者、數量極多、即中小之實業商業會社亦有應接不暇之勢、日本實業界各方面、現似因中國之需求、而大見活躍、此間僉認爲中國農民購買力之增高、由于今歲之豐收、故其結果、使都市經濟受良好之影響、另一重要原因、則爲中國人民對貨物需要之增加、且中國經濟建設計劃之實行、尤需鉅大數量之原料、其中一部份係由日本以賤價供給、此間外交當局、對上述情勢、極爲注意、現正計劃增進對華經濟關係、俾多少能將現狀維持久遠、聞日外交當局、已將下列方策擬訂、籌劃就緒、（一）日政府以英國之方法爲藍本、關於日本對華經濟政策、有至密切關係之貨物、允擔保予中國以短期信用放款、（二）發展上海、天津、大連等地中日貿易協會之組織、廣田首相於外相任內、即已有此計劃、（三）如中國減低日貨之關稅、日本亦允考慮談商互惠關稅問題、（四）日本準備於相當時期內、調整冀東之所謂特殊貿易、（五）關於日本對華貿易、施以相當之統制、而放棄從來所採取之放任政策、

德國絕不承認僞滿

（柏林二十八日路透電）據今日由此間外交界探悉、德國對「滿洲國」之態度、殊足令人失望、尤以「滿洲國」未能履行與德國所訂之貿易協定爲甚、故德國在最近之將來、不願承認「滿洲國」、按去年德國向「滿洲國」所購之物品、增加百分之八十、而「滿洲國」近對德貨之輸入、較去年反低百分之二十

調整英日關係　日認幷非急要

據東京國民新聞之載稱

（東京二十九日電）國民新聞載稱、日外交當局研究英日合作事件、經研究後、已下最後之斷語、即日本並無積極從事於調整英日關係之必要是也、該報回溯本年四月間、日本駐英大使吉田前往倫敦赴任之時、此項問題、曾經一再提出、英日兩國之智識份子、以及兩國政府間所存在之有利空氣、已因日本之決心、他國不得干預、中國之政策、而無實現之機會、該報又稱英國已在其領土中、封鎖日貨之輸入、就貿易一方面而論、兩國間之情形、不啻已入於戰爭狀態、惟英國仍要日本對於其在華之利益、給予相當之保證、日政府各領袖、現已覺悟此種情形之欠公允、故已準備放棄與英國合作之概念、日海軍當局亦曾宣稱、即使海軍條約廢止之後、日海軍亦能完全以其本身之力量、負防護國家之責任云、

滬日軍又越界

日機一架飛保定天空

（上海二十九日電）日軍一百九十餘名、二十九日晨、馳入市區、赴花園街日啤酒廠內駐紮、（保定二十九日電）日小型單翼偵察機一架、二十九日晨八時、由西南方飛保定天空低航、偵察一週、向東北方飛去、

天津海關　增加緝私實力

防止路運走私總稽處　下月初在津開始辦公

（天津廿九日電）津海關稅務司梅維亮、爲增加緝私實力、二十九日特由派兩批驗班人員、分赴各區協助工作、防止路運走私總稽查處、第一批人員、已於昨（二十九）日乘津浦車北上、其餘人員、統由李副處長桐華率領、今（三十）日續行、該處預定下月二日、在津開始辦公、又該處總處長安斯爾、昨（二十九）日亦赴滬謁總稅務司、請示今後緝私方策、即由滬赴津、

德王電京祝賀將壽

並備壽儀送京

察境蒙政會委員長德穆楚克棟魯普以蔣院長爲我國革命領袖今屆五秩壽辰、德王原擬來京祝嘏、以蒙政會政務紛繁、不克分身、日昨特來電祝賀、文內對蔣院長在黨國之功勳、推崇備至、並備名貴壽儀數件、派員送京以示慶祝崇仰之忱、

財部派員赴桂放賑

徐堪抵滬謁孔

（京訊）行政院據廣西省政府報告、南甯一帶之水災情況、已決由國庫撥十萬元賑濟、財政部派賦稅署李桑凱、視察曹仲桂、即日前往、會同桂省府勘查實放、李曹二氏、已定昨（二十九）晚夜車赴滬、謁孔部長請示後、即搭輪繞港轉桂云、財政部常次徐堪、昨（二十九）日下午、乘機飛滬、謁孔部長、報告部務、孔部長向行政院所請之兩週病假、今（三十）日已告滿、聞日內即返京、處理中樞財政、（廣州二十九日電）邵元沖二十九日、乘車赴三水、轉輪入桂、閻錫山代表李鴻文、二十九晨赴港、決乘三十日午開行之亞洲皇后輪北返、

某方在平津盡量收買雜糧

糧價高漲當局正設法抑止
日商在津籌添紗廠

（北平二十九日電）平市糧價高漲、當局正設法抑止、其原因由於平南采實（鎮名）等地、有多數糧商、受某方委託、盡量收買、各種雜糧、每日約有數十車、運往廊房、聞張莊亦有某方人、收買甚多、

（天津二十九日電）華北紗業市場、近頗活躍、日大阪岸和田紗廠、擬在津籌設分廠、該廠社長寺田、及董事小田、二十九日抵津、與日副領永井、作初步接洽、據悉、日商紗廠在津、已開工者、共三廠、準備復業、及在建築中者、三廠、同時日本富士等會社、亦擬在津設分廠、

孫科省覲盧太夫人

并將延見本黨同志

（香港二十九日電）立法院院長孫科、定一日出省來港、轉澳門省覲盧太夫人、（廣州二十九日電）孫科二十九日午、赴美洲同盟會陳耀垣李綺庭等宴、三十日在退思園、將延見各華僑同志、

統制糧食問題

高秉坊昨征詢各部會意見
津麵粉交易所將開業

財政部賦稅司長高秉坊昨（二十九日）在部邀集實業、內政各部及全國經濟委員會代表徐廷瑚、聞鈞天等、商討財政收支系統法中之特賦問題時、對調劑糧食盈虛、及平津糧食價格事、曾就便徵詢各部會代表意見、日內擬正式函請各部會主管農業地政、或民食之負責人員、再行開會、商決統制糧食之根本辦法、

（天津二十九日電）津麵粉交易所、定十二月一日開業、據麵業中人談、麵價日來增漲、最大原因、係原料缺乏、將來補救辦法、內國內產麥匱歉收、惟有減低洋麥入口稅、增加原料來源之一途、

劉建緒何鍵抵京

第四路總指揮劉建緒、劉鎮華抵蕪

劉建緒隨湖南省主席何鍵、於昨（二十九）日下午四時半、由漢乘機抵京、準備於三十一日、參加蔣公壽辰獻機紀念大典禮、（漢口二十九日電）何鍵、劉建緒、二十九日晨九時、由湘專車抵漢、九時半赴銀行公會、弔唁楊永泰、十時訪何成濬、談一小時、下午一時半、乘中航公司機飛京、參加三十一日獻機禮、隨員余賢立等、晚乘輪東下、（蕪湖二十九日電）劉鎮華二十九日由京乘公和輪抵蕪、登岸後、即赴戈磯山醫院休息、十一路總指揮劉茂恩、二十九日晨、由安慶趕到謁晤、報告邊區防務、

港製貨物

禁標「中國製造」字樣

（香港二十九日電）港府二十九日佈告、凡入口港製貨物、禁標在中國製造字樣、

某方已生猜忌

王英匪部調回商都

所遺防地由李守信部進駐

阿王離平今可抵京

（北平二十九日電）關係方面息、王英匪軍、近由大青溝一帶、調回商都、關係出自某方之命令、大青溝所遺防地、由僞軍李守信部進駐、外傳某方對王匪不滿、此亦一佐證也、

（北平二十九日電）阿王二十九日晨八時、乘平滬通車附掛包車晉京、旅平蒙古王公、暨宋哲元、秦德純、均到站送行、據阿王談稱、余此次入京、係代表綏蒙政會各委員、爲蔣委員長祝嘏、並報告蒙政情況、余到京後、擬覲見林主席、暨蔣吳忠信委員長、對蒙政會工作、有所請示、在京無多勾留、即北返、綏東情形、刻已稍形和緩、不若前之緊張、惟伊盟邊西與甯夏毗連地帶、近共匪異常活躍、此事實堪注意、極宜預先嚴密防範、

（京訊）綏境蒙政會副委員長阿勒坦鄂齊爾、昨（二十九）日已由平乘京滬通車晉京、會息、阿王今（三十）日下午三時可抵浦口、同行隨員、有十六人、此間各機關屆時均將派員前往車站歡迎、阿王抵京後、已擇定中央飯店、爲下榻之處、

不干涉西亂會開會
審議各問題無結果
各國代表互相指摘聚訟不已
俄運戰鬥機六架抵亞里岡泰
西叛軍益迫近首都

（倫敦二十八日哈瓦斯電）西班牙內亂不干涉辦法審查委員會，於本日午後三時開會，至晚間九時始行散會，聞本日會議程序如下，（一）蘇聯代表提出蘇聯態度之詳細解釋、（二）調整委員會審核義大利照會指摘蘇聯破壞不干涉協定之各節、（三）調整委員會審核葡萄牙政府對於西班牙外長伐育報告書之覆文、（四）葡政府另一照會，指摘英國破壞不干涉協定，亦由調整委員會加以審核，關於第一項程序，蘇聯代表聲明，不干涉協定經各簽約國中之一國加以破壞後，其餘各簽約國應即作爲解除原有之約束，今如若干國家仍繼續接濟西班牙叛軍，則其他簽約國，在道德上，應視爲其所負擔約束不能超過接濟叛軍國家所負擔之約束，惟將來調整委員會倘能實施有效之監察制，則當作別論，彼時局勢自不妨有所變更云、蘇聯此項解釋，並未由調整委員會加以核准，據義代表宣稱，義國對蘇聯此項解釋，不能認爲滿意，以後不干涉協定各簽約國中，惟有承認其所負約束，與義大利所負約束相等者，其所提出之意見，方可由義國加以答覆云，次由調整委員會主席樸來茅資爵士，力稱英國當始終支持不干涉西班牙內亂之原則云，法大使考參則謂各國建議，凡足以增強不干涉協定之效力者，法國均願加以考慮，而以樸氏上星期六提議以海軍監察西班牙各海口之一層，爲尤甚云，至是調整委員會繼續審核第二三四項議程，卽義葡兩國之覆文，德國依然採取保留態度，義國則仍維持其原來之立場，故會議結果，依然未得要領，各國或仍將繼續提出各方事實，互相指摘聚訟不已也，唯據蘇聯駐英大使邁斯基向報界宣稱，調整委員會小組委員會定下星期一午後開會，而調整委員會則定下星期三上午，開會，此外邁斯基並正式否認外傳蘇聯退出調整委員會之說云、

（馬德里二十八日路透電）蘇俄飛機二十五架、載有拆開之俄戰鬥機六架之機件，刻在亞里岡泰卸下、

「俄義葡之覆文」
各關係國代表觀察不同

（倫敦二十八日路透電）聞出席不干涉西班牙內戰調整委員會之英德美三國代表、均表示意見，以爲蘇俄之解釋圓，仍未能完全澄清大局、並謂委員會已接受義葡二國對蘇俄指責之覆文，視爲滿意、但蘇俄代表邁斯基，對此不表示同情、

（倫敦二十八日海通電）義國備文列舉蘇聯違反不干涉協定事件、計有二十次之多、此項照會，業於本日下午遞交不干涉委員會小組委員會會議、其所列舉之案件，如十月十九日蘇聯運貨船「尼華」號裝載大批軍火假冒糧食，運往亞里康特港，此其一，九月十三日蘇聯飛機二十五架降落馬德里，此其二，十月初蘇聯以飛機之拆散機件運往亞里康特港，此其三、義國代表對蘇聯洩漏會議祕密破裂之消息，提出嚴重抗議，義代表向不干涉委員會建議，可將議程及演講摘錄、向報界作較大之宣傳，小組會議結束後，應即開主幹委員會議，以考慮蘇聯對於是否遵守不干涉協定問題之覆文，該項覆文，現尚未披露，但據稱英國將準備詳舉歷時七週蘇聯所作一切破壞行動之表格，此卽蘇聯給予西班牙之物資，供給俄人在西國之活動及組織赤化加泰隆共和國之企圖等，關於此層，無論蘇聯照會能否除去其以前宣言中所存之模稜態度，均將遞交該委員會討論云、

（倫敦二十八日哈瓦斯電）西班牙內亂不干涉辦法調整委員會，前曾以西班牙外長伐育指摘葡德義三國破壞不干涉協定之報告書，送致葡政府，請其答覆，茲葡國駐英大使館頃發表該國答復伐育之照會內稱，西政府指摘葡國破壞不干涉協定之各節，殊屬缺乏證據，調整委員會倘就此種缺乏證據之控訴，信爲事實、而加審議或檢討，則實屬違反調整委員會之議事規程，若然，則葡萄牙自屬有權得在該國所認爲適宜之任何時機、隨時退出調整委員會云、該會復就西班牙外長報告書所指各節，逐加駁復，

「駐法西使署稱」
義軍控制巴里利克羣島

（巴黎二十八日路透電）今日駐法西班牙大使署發表文告謂，據其觀察觀之、義軍現已控制巴里利克羣島、而準備於十一月三日或四日進攻巴塞羅納與加泰隆海濱、義潛艇八艘漆成國民軍軍艦之色、準備駛離勃那亞港、潛艇兵士皆以西班牙叛變之水兵充之，而以義員爲指揮，其目的乃欲游弋於加泰隆海濱，以阻彼等所視爲不願望之船隻駛抵巴里羅納、茲接倫敦方面消息、謂義國步兵一批、已在巴里利克羣島中最大之瑪約加島登陸，候令進攻海濱，義國轟炸機準備襲擊巴塞羅納義軍刻正在巴里利克羣島海濱，建築防禦工程云

「馬德里陷重圍」
叛軍擬使殖民軍先入城

（太拉維拉二十八日路透電）據國民軍方面消息、南路反政府軍指揮伐里拉、已在伊里斯加設立司令部、該處秩序業已恢復，伐里拉現正向首都推進、昨日佔據首里帝與丹拉加爾柴建二村、今已能瞭見奇太夫飛行場，而可以砲火及之、同時據柯倫那線電台廣播消息稱、國民軍總司令弗朗哥已以哀的美敦書致馬德里、限令於四十八小時內投降、否則將受慘烈之懲治云、

（巴黎二十八日海通電）本日塞維爾廣播稱、馬德里與外界現已完全隔絕、叛軍聞已接近馬德里，該城與南部海港之最後鐵路交通，已被截斷、政府軍逃避之路僅存一條、惜亦在砲火轟擊之中云、

（吐里杜二十八日路透電）國民軍總司令弗朗哥、現擬使殖民軍首先入馬德里城、蓋恐西班牙正規軍爲政治情感衝動、而有變志也、

國聯委任 統制地委會開會
法代表報告殖民地問題

（日內瓦二十八日海通電）昨日國聯委任統治地委員會開會時、法代表關於殖民地與原料供給問題，曾作有趣聲明，按該委員會上年會議法國政府對於前德國代管地喀麥隆境內、對國聯非會員國實施最惠國條款問題，曾提出報告、法代表昨日提出答復稱，法政府對此事詳加研究之後、認爲代管國，並無以最惠國條款待遇給予國聯非會員國之義務，至於該國會以此種待遇，畀予美國、係屬特殊情形，外交界對於法代表此種聲明，認爲至少在理論上拒絕德國在其以前殖民地內，享受與其他非會員國同樣之權利云、

美總統大選期近
各黨候選人皆竭力活動
羅斯福藍敦相繼抵紐約

（紐約二十八日路透電）美國總統大選之期，距今已不滿一週，故各黨總統候選人、皆竭力活動，以期獲得最後之勝利，羅斯福及藍敦二氏，均於游行全國之後，同時到達紐約，羅總統因曾在華盛頓稍作休息，從事準備最後演辭，故已無風塵僕僕之色，抵達紐約時，車站歡迎者甚爲擁擠，藍敦繼羅氏之後行抵紐約，歡迎之盛況亦如之，紐約警務當局，于羅藍二氏入紐約城時，各派警士三千名左右，沿途警備，羅總統到達紐約後之第一事，卽在自由神像成立五十年紀念典禮時爲主席，並發表演說云、卽在目下紛擾之時代中，余仍堅信必有較吾人所已知者更好之文明，行將出現于美洲、或有推行於全世界之一日，亦未可知也云云、

法國 明年預算
不敷達廿七億佛郎

（巴黎二十九日海通電）此間消息靈通方面稱、一九三七年之預算支出、將爲四七、一億萬佛郎、收入爲四五、二億萬佛郎、收支相較、將虧短二十億佛郎、此項短少、將因本年受短少之六二三三〇〇〇〇〇〇佛郎及一九三七年補充預算而增加、按該項補充預算、將以八五〇〇〇〇〇〇〇佛郎用作擴充軍備、一五〇〇〇〇〇〇〇〇佛郎用作賑濟、七〇〇〇〇〇〇〇〇用以補償法國各鐵路公債所受之損失、故一九三七年預算年度總計約差七〇〇〇〇〇〇〇〇〇佛郎云、

德國社黨 柏林黨部
成立十週紀念
戈林發表演說

（柏林二十八日哈瓦斯電）本日爲國社黨柏林黨部成立十週紀念，航空部長兼新四年計劃獨裁者、戈林特於晚間在體育宮發表演說，內稱，吾人所有黃金，悉爲他國搶劫一空、今人稱謂汝德國既缺乏原料品，易不同他國出賣買乎，余則答之曰，倘將汝等所盜劫之黃金，還諸德國，則吾人自可購買其所必需之原料品矣，雖然，吾人今日並未向他國乞憐黃金，而係用和平方法以獲得吾人所需之原料，此亦可謂安分之至矣云，戈林繼勸告國人使用肥料，以增加農田收獲，以魚代肉，以節減肉類消費，發展遠洋漁業，以利運輸，此外並作大規模之宣傳，以戒除浪費，勸用國貨，而自足，毋令再有一人果腹而死云，戈林復宣佈德國不久將創辦新工廠數家，以供給人造紡織材料，德國所用煤油，當以煤之出物代之，十八個月以後，德國可不必再向他國購買一滴煤油云，戈林則謂希特勒元首最近任命物價代派員，實因工資已不能再行增高，故不得不抑平物價也，今後凡非法抬高物價者，彼當以最大毅力，加以懲處，且國社黨各領袖，今與德國人民服從同等之紀律，即希特勒本人，亦不食牛油與肉類，余因不食牛油之故，體重已減輕二十磅，君等不信請一秤余之體重可也，總之余深信足以解決一切問題，正與余深信余在此間演說相同云，

土代表團 抵伊京
考察經濟社會狀況

（伊朗二八日哈瓦斯電）土耳其代表團，由該國前駐瑞士公使赫斯紐率領前來伊朗，考察經濟社會狀況，頃已行抵此間，該代表團大約將與伊朗政府簽訂關於兩國商品轉運辦法之協定，此外土國或將貸款伊朗，俾得將現有巨額與德白利士間之鐵道延長，而至伊朗京城，國內各報，對于土國代表團此來，均極注意，紛紛著文加以評論，

比外長發表演說
解釋外交政策
對外所訂協定繼續有效
今後仍願參加國聯工作
惟對國防實有增強必要

（比京二十八日哈瓦斯電）外長斯巴克，本日在衆院發表重要演說，對於比國外交政策，有所解釋，略謂日前國王利奧波德所發表之宣言，若謂其足以損害比國各項國際約束無人能信之，國王此項宣言發表後洛迦諾公約以及本年三月十九日英法比三國談判後，所訂結之倫敦協定，仍當繼續有效，一切仍保持原狀，與曩者無異，今後比國仍願參加國聯，並願作種種努力，以保證集體安全與互助制度之實施，惟比國國防，則斷不能完全以上述各項原則爲基礎，國聯盟約在目前殊無實際效率可言，且國聯倘未成爲普遍化，而使各大國共同參加，則國聯盟約亦殊無改良之望，是故比國實有增強本國國防之必要，至於德國廢棄洛迦諾公約以後，英法比三國倫敦協定，及互換函件，會規定由英法比三國參謀部進行相互接洽，此項參謀部之接洽、嗣後當擴充範圍、而將德國兩國亦包含在內，而此項談話，須在開始進行中，總之比國不欲宣佈中立地位，比國所欲者，乃向鄰國保證比國領土，決不用以作侵略鄰國之根據地，且決不許侵略國軍隊通過比國領土是也，比國從事重要之軍備設施，乃係勢所不免，此乃比國之地位使然，至於英法兩國則余以爲殊不妨採取不同之政策，蓋凡大國其所採取之政策，足以影響全世界，而吾比國則地位迥不相同，未可與英法同日而語云，

四路軍考察團
一日離京北上
赴津浦隴海沿綫遊覽

第四路軍軍事考察團於昨（二十九）晨由軍政部派員陪同赴城郊各處遊覽，中午在城外野餐，晚間七時，考試院院長戴傳賢、在考試院明志樓，設筵歡宴，請考試院考選委員會銓敍部各高級人員作陪，至九時餘始盡歡而散，該團今日繼續考察，明日參加祝壽獻機典禮，一日晚乘津浦車北上，赴津浦隴海沿綫遊覽云，

奧國外長 返抵維也納

（維也納二十八日哈瓦斯電）外長史密特日前赴匈京與匈國當局會商奧匈二國會議籌備事宜，業由匈京事畢，于今日午刻返抵此間，

英國會 昨日開會

（倫敦二十八日路透電）國會定明日重行召集，故內閣今日會開長時間之會議多次，汽車製造家紐飛爾德，會與首相包爾溫會商多時，商飛機引擎製造爭案，

（倫敦二十八日路透電）今日閣議席上，對小組委員會報告最近公共會集中常發生騷擾問題之報告書，究竟效力如何，會有重要之決定，據云，不久卽將另立法規，增加警察權力，俾可對付政治示威運動之足以引起紛擾者云

捷政府 宴羅國王
羅國王卽席發表演說

（捷京二十八日海通電）本日晚間捷克政府舉行盛大筵宴，款待來訪捷京之羅國國王卡洛爾，席間所發演說，僅少表示小協約各國，特別是捷克與羅馬尼亞間，現存之友誼及團結、捷克總統貝奈斯舉杯敬祝羅王健康時稱，集時予今日，國際間政治，常有風雷不測之變化，政治思想，亦在轉變之中，小協約對其會員國，給予堅定之實助，此種實助，同時又係適合環境而帶有伸縮性者，小協約本身已在歐洲造成強國地位，而不威脅任何國家，或希望由任何方面取得任何事物，但在另一方面，小協約隨時準備對於歐洲發展之進步，予以貢獻，而成爲秩序紀律自由及容忍之因子，羅王答稱，渠對貝奈斯總統關於小協約之言論，不勝欽佩，卜佳及蒲列斯堡兩次會議，業已證實小協約之團結，羅王對小協約會員國卽南斯拉夫稱頌後，卽舉杯敬祝捷總統貝奈斯健康、捷克共和國之興隆、及兩國間之友誼云云、

義法西斯黨
進軍羅馬紀念
全國各地熱烈慶祝
墨索里尼發表演說

（羅馬二十八日哈瓦斯電）本日乃法西斯黨進軍羅馬第十四週年紀念日、全國各地熱烈慶祝，在京城方面、全國各地法西斯黨均派有代表前來參加、政府并在帝國大道大理石牆之上，鐫刻一九三六年義大利海外殖民地紀念地圖一幅、午前十一時各地代表集合威尼斯廣場、由墨索里尼發表演說云、法西斯紀元第十五年、已自本日開始、預料是年成績、必與過去一年相埒、則以吾人之信念與志願、其銳利鋒刃、一如吾人銳刺之鋼、遇有任何阻力、均所向披靡故也云、

立院今日審議
青建設公債案
國府修正立院組織法條文

立法院今（三十日）晨開會，將審議民國二十五年青島市建設公債條例案，並聞上週院會議決、延期再議之修正保險法保險業法及保險業施行法三案今日院會議程內、尚未列入、因該案內容、關係民法、民法委員會委員多已赴粵、爲期立法周密、擬俟該會委員返京後、再提出審議、又北平市府舉行建設公債三百萬元案、在特院財政委員會審查時、因其所列用途雜有非建設事業之經常會在內、認爲須加修正、除已將該案付委初審外、現已函由財政部轉電平市府查明見復、俾供初審參考、國民政府昨（二十九）日命令公佈修正立法院組織法第八條第十二條條文公布之此令、修正條文如次、第八條 祕書處、掌左列事項、一、關於文書之收發及保管事項、二、關於文件之撰擬及編製事項、三、關於會議紀錄事項、四、關於本院委任職員之任免事項、五、關於本院任用專門人員及僱員事項、六、關於印信典守事項、七、關於庶務事項、八、其他不屬於各委員會及編譯處主管事項、第十二條 立法院設會計主任一人、統計主任一人、辦理歲計會計統計事項、受立法院院長之指揮監督、並依國民政府主計處組織法之規定、直接對主計處負責、會計室、統計室需用佐理人員名額、由立法院及主計處就本法所定委任人員、及僱員名額中會同決定之、立法院得任用專門人員、其人數人選俸給、由立法院決定之、

橫飛太平洋
英飛行家之壯舉

（紐約二十八日路透電）英國著名飛行家莫理遜、今日由此起飛前往紐芬蘭之雷斯海港、莫氏希望在今晚由該處起程橫越大西洋、而至英國克羅鐵機場、並企圖擊破橫渡大西洋之紀錄、時時中縮短爲十四小時半、

蘇聯規定 貨幣交易

（莫斯科二十九日路透電）聞蘇聯將來貨幣交易、將依每一盧布、合四法佛郎二五之價值之、

英大使昨晚 宴我長官
到張外長等十餘人

駐華英國大使許閣森昨（二十九）日晚八時在使館宴請我國長官、藉以聯歡、卽外交部張部長等十餘人、至九時許始歡而散、

美陸戰隊
定期在蘆溝橋狩獵

（北平二十九日電）美大使館衞隊及海軍陸戰隊官員定十一月三日起至十二月三十一日止、陸續在蘆溝橋一帶狩獵、已通知平主管機關、屆時飭軍警照料、

中央常會
討論議案多件

（中央社）中央黨部於昨（二十九）日上午九時，舉行第二十四次常務會議，出席委員葉楚傖、丁惟汾、馮玉祥、林森、張繼、方治、周啓剛、張厲生、等二十餘人、由丁委員惟汾主席、討論例案多件、並決定下星期一、舉行紀念週前、並先補行先烈黃克強逝世紀念、並推張委員繼、出席報告、至十時餘散會、

三航空綫 在港會合
該地將成遠東航綫▲最大交叉點

（倫敦二十九日路透電）目下已有三航空綫、擬在香港會合、恐不久該地卽將成爲遠東方面商業航空路綫之最大交叉點、據本社消息、現已籌措辦法、俾泛美航空公司之飛艇得經由馬尼剌而來香港、及中航公司之飛機可不必至澳門、而改飛香港、關於此項辦法、不日卽將實行矣、

賀朱匪部叛變
兩僞營長攜械投誠
西蘭公路正式通車

（西安二十八日電）赤匪朱德、賀龍兩部在竄甘後、軍心渙散、賀匪僞第三師、僞第四師十一團兩營叛變、向西南逃竄、朱德股亦有兩團叛變、我會師傳令兵、二十四日由寺遠來收容匪兵一名、槍八支、又三十八團士兵二名、自來匪兵余貴初等八名、帶來得手槍八支、馬槍五支、據余貴初供稱、十二日僞四師一團三兩營長王卿輔、扯毀僞命令、率步槍百餘枝、輕機關槍六挺、重機關槍四挺、由安遠向我軍投誠、匪內部崩潰可見一班、

（西安二十八日電）西蘭公路沿綫之匪已肅清、西蘭公路局、定二十九日晨恢復通車、定二十九日、由西安派車四輛、直開蘭州、

整理田賦公債
皖省發行輔幣
楊綿仲談皖省財政情形
導淮工程短期內完工

（蕪湖二十九日電）皖省財政廳長楊綿仲、前赴皖北各縣視察田賦、暨農村經濟、十九日、由京返蕪、據談、皖省已完成土地陳報、現將實行航空測量、已得中央同意、並分指經費、整理田賦公債、財部已准發行、至皖省發行輔幣二百五十萬、亦遵部令改在中華書局承印、中皖段導淮工程、決於短期內完成、銀行界投資數月、已開始接洽、又楊氏此行、曾向中央銀行、借得一百萬元、備還保安經費欠款、二十九日晚、楊復由蕪轉往無爲視察、

津獄政治犯 昨日已復食

（天津二十九日電）津河北第三監獄在押之政治犯、因要求改良待遇、實行絕食、獄方對所要求各點、相當容納、二十九日午已復食、

滬糧業代表
向滬市府請願

（上海二十九日電）滬雜糧業公會、以江浙兩省禁米出省、深恐影響滬市民食、二十九日派代表羅鑾一等、向市政府社會局請求轉咨兩省當局、撤銷禁令、結果圓滿、顧並擬三十日晉京、向行政院實業部請願、

國府命令

國民政府令（三十日）發表明令、優卹楊永泰、令文云、湖北省政府委員兼主席楊永泰、器識宏遠、志慮忠純、比年贊襄剿匪、勞瘁弗辭、近主湖北省政、方資壁畫、精勤規畫、勛績尤著、長資倚畀、遽聞被刺殞命、軫悼殊深、楊永泰著由主管機關從優議卹、並給治喪費一萬元、生平事蹟、存備宣付史館、用彰忠藎、此令、

國民政府昨（二十九）日命令

㈠新疆省政府委員兼財政廳廳長陳德立、呈請辭職、陳德立准免兼職、此令、

㈡任命胡壽康兼新疆省財政廳廳長、此令、

㈢行政院院長蔣中正呈、據財政部部長孔祥熙呈、爲蘇浙皖區甯波分區統稅管理所主任蕭學甫、另有任用、請免本職、應照准、此令、

㈣行政院院長蔣中正呈、據財政部部長孔祥熙呈、請任命嚴與寬、署蘇浙皖區甯波分區統稅管理所主任、應照准、此令、

㈤行政院院長蔣中正呈、據安徽省政府主席劉鎮華呈、請任命羅良鑑爲安徽省政府教育廳祕書、應照准、此令、

㈥行政院院長蔣中正呈、據財政部部長孔祥熙呈、爲財政部科長王復初、另候任用、請免本職、應照准、此令、

㈦行政院院長蔣中正呈、據財政部部長孔祥熙呈、請任命方孝海、署財政部科長、應照准、此令、

各地通訊

華南危機！

某國人侵略下 潮汕各地烟毒遍地 祕密組織軍事機關發揮指揮 我政府應速取締

（汕頭快訊）某國人南侵，爲其一貫政策，對閩粵，常欲展其鐵騎，閩之厦門，因接近台灣，勢力伸展較易，故受其侵略也愈速，如日台人之移殖，浪人之橫行，浸浸幾成爲台灣之第二，而粵省之汕頭，亦以地處海濱，與台隣近，因此亦爲其侵略目的所及，故年來對於汕頭，不惜出其卑汚手段，製造事端，以圖作侵略之藉口，幸我當局能以鎭靜之態度處之，致未得逞，卑私販毒爲其慣技，亦爲其唯一經濟侵略及毒化政策，觀乎東北及華北各省，毒氛瀰漫，無一而非某國人之賜，僑汕浪人，鑑於廣東厲行禁毒，掃蕩毒氛，竟乘此機會，憑藉其在汕特殊勢力，組織大規模之販毒機關，由厦等處，輸運紅丸烟土等進口，其偷運之法，或強搆登陸，或以郵包寄遞，日來由汕頭運入者祇烟土一項，已達十餘萬兩之多，浪人幷在汕廣設吸毒機關，致汕市一隅，毒氛益熾，當局雖知之，然以其蠻橫，恐因此惹起交涉，不敢過問，與對軍事侵略之準備，亦積極進行，最近有浪人多批分乘日輪，由台抵汕，負責刺探軍情，擾亂治安等祕密工作，至其組織，極爲完密，其中分爲情報班（包含間諜偵探）破壞治安班，收買漢奸班，測繪地形班等，各浪人抵汕後，現已分別進行各項工作，情報班已分別佈置情報網，足跡所及，深入潮屬各地，偵察我國防務佈置軍事行動，收買漢奸班及破壞治安班亦加緊進行，勾結各地零星散匪，並謀嗾使閩粵邊境之士共，向潮屬各地進擾，一面在汕市郊外烏橋附近光華埠，設置祕密機關，以便於發揮指揮，故最近在汕之種種舉動，頗堪注目，余漢謀以某國人侵略野心蓬勃，爲防範未然計，積極鞏固粵東關防，而汕市公安局同時亦奉令作非常準備，提前實施多防，對於旅店，客棧，妓館，烟室，及貧民窟等，施行檢查，對於外僑往還，加崗保護，並在市郊一帶，配有相當兵力，以防不測，故現在汕市防務，極爲鞏固，某國人最近或不敢驟然而動，惟其侵略政策既爲一貫，恐未必肯就此罷手，共將來侵略手段之如何轉變，尚未可知也。

秋日苦旱 疫癘火警成災

開化疫癘猖獗死亡甚衆 東陽衢縣城鄉火警頻傳

火災 本市昨日兩場大火

（市訊）前（二十七）日下午六時五十分、本市西湖洪春橋三號之天然冰廠、不知何故、忽告焚如、其草倉三間、頓時火光燭天、不可嚮邇、各界救火會及公安局消防隊等聞警趕至、奈因路途狹窄、車行不便、更兼久旱不雨、取水往返亦頗費時、故灌救費氣力、草倉三間盡被燬滅、損失共約七八千元、該廠經理王祖蔭、因事在滬、岳坟公安分局、已將該廠賬房周某及伙計四人傳局究辦、（杭州通訊）杭市二十六日一晝夜中、發生火警五起、略情已誌昨報、茲悉是晚九時四十分、竹齋街東太平巷十號居民孫國楨、（二十）歲、茲於入、業茶）、因內室遺火、致舉焚如、各界救火會消防總隊馳至灌救、歷一小時許金熄、計延及十一號東祿廣裕合棉之貨棧、九號居民李姚氏、連火首共三戶、房屋三間損失九號十號共七百元、十一號四百元、貨物六百六十元、合計一千七百六十元、火首孫國楨帶入學院前派出所、供稱如何、遺火亦不知、當於昨日移解第一分局、又貼鄰有中央銀行行長張忍甫私宅、幸得保全、惟張本人因下樓撲救、多灼傷手部、其夥尙輕、並無妨礙、昨日銀行界同人紛紛到宅慰問、

東陽各鄉紛告火警

（東陽通訊）本縣自入秋以來、未下滴雨、匪特秋作枯死、且飲水亦將斷絕、故各地一告失火、即無法撲滅、近日來各鄉迭告火警、洗馬塘附近之古剎法華寺、無、建築之宏麗、爲縣內所、前夜突告失火、致多代名勝古蹟、盡爲無存、六石口許吐經家新屋二間、二十五日夜因紙灰上升、觸於稻草、遂燃、頃刻間化爲灰燼、西堆雲止榮於前日夜半持燭火飼豬、因火觸柴草、即告失火、房屋三間、什物多件盡付一炬、其他各地之小火更不計其數云、（十、二六）

衢縣北郊茅屋被焚

（衢縣通訊）北門外下溪舖有茅屋四五所、爲農民吳上利等所居、昨日下午五時許、吳妻陳氏不愼遺火草堆、因秋旱已久、乾柴烈火、霎時延燒茅屋、搶救不及、所有茅屋、悉遭焚如、損失估計、約在四五百金、災民無家可歸、亦云慘矣、（又訊）本縣亢旱三月、近年水井河道、點告乾涸、飲水發生恐慌、如此鄉姜家塢一帶、飲水須至相距十里之遙之浮石潭汲取、倘再不雨、其他各鄉高亢之處、亦將發生恐慌、（十、二六）

疫癘 開化城鄉疫癘猖獗

（開化通訊）本邑匪患未除，時疫相繼流行，推其原因，多以盛暑時餘風滯讓所致，復以入秋以還、久旱不雨，氣候乾燥之故、以致疫癘猖獗、最近如西鄉之航頭、芹源、南鄉之花山、桐村、嚴村、橫山頭一帶，以傷寒、痢疾、瘧疾最厲、東鄉之西都、城內與附城一帶、則以重傷風、大頭瘋、眼疾、瘤毒諸症最多、聞近日罹病死亡者、已有五六十人云、（十、二六）

諸暨秋疫傳染可怖

（諸暨通訊）本邑今歲秋旱以來、四鄉人畜傳染疾病頗多、四鄉疫癘盛行、近日城區饑民衆、又因久旱空氣乾燥、飲水不潔、發生喉痧、舌瘡疾病、聯翩盛行、因是水果業之香蕉、雅梨、文旦等項生意、甚形發達、（十、二六）

華北棉產

山東省 齊東美棉銷運 社員多棉田廣花色高

二、軋花費售出皮花計價、至少以皮花五千擔、（每担一百斤）爲起碼、其取費暫定如左、五千擔以下、每擔市秤二〇元。五千擔至七千五百擔，每擔市秤一，一〇元。七千擔九百至一萬擔，每擔市秤一，〇〇元。一萬擔以上，每擔市秤〇，九九百元

三，棉包費暫定人工和機器折舊兩次，市秤每擔一角五分。

四，籽花皮花保險，由廠主代保，保險費歸社方自認，該聯社倉庫保險額，在記者前往參觀時，只八千元，爲數太少，現省府建設廳正促其增加數額，全經會顧問棉業專家開爾氏於視察該縣棉業報告中，亦會指出保險金額太少一項，故保險社不可忽視之一事，實爲核（百斤），可軋皮花一棉花四百斤，出種子約二擔百七十斤，按該縣本年棉花產量計，所出棉種，數已至鉅，除選出一部作爲棉種供來年種植用外，所餘棉種，現正計劃設一榨油廠，從事榨油並設廠之動機，一以榨取棉油，一以提供社員肥料（因棉餅是最好的棉田肥料）工廠地基現已購妥，緊鄰聯合社與軋花廠，若興建迅速，年底或可開工，據談，該廠開工後，不但榨油且將餘油，以所用棉油加以提鍊，去污劑使其色清，油味亦加改善，技師覺得一人，惟該技師不願將其技術外傳，開工後不准他人參加工作及外人參觀，本來一國有許多特殊的高明技術，多以內祕不外傳，良可浩嘆，年深代久，遂告失傳。

該縣社員花，按上等十四元七角收買，計入軋花費運費等，每擔原價只合五十八元左右，但目前市價已由五十九元漲至六十一元，將來仍有維持上漲之勢，即以現價計，若五百萬斤棉花，全數買入，全數脫售，即可獲利五六萬元之譜，無疑地該縣農民因爲本年棉花豐收結果，生活可能相當改善，因種普通農作物，如五穀之類，每畝（該縣每畝爲七百二十步，合官畝三畝）不過收入四五十元，棉田每畝至少可得六七十元，因此，到明年，該縣耕地，將有半數，從事棉花之植培，若自合作事業本身論，自是一種良好現象，若從民食方面看，恐有植棉過多食糧不足之虞，彼深望魯省當道注意及之，（二十二日晨）（續完）

北門橋魚市街

首都綢布公司支店

購買便宜綢布之好消息

●總店門帘橋同時舉行大減價●

業已開幕　大減價

◁犧牲品▷

一律平尺不折不扣

△綢緞部

完全真絲廠綢（男袍料一丈四尺）每件四元二角

各色毛葛　每尺九分起

獨幅物華被面　每條三元四角

各色滿江紅旗袍料　每件四元八角

各色標準絲絨旗袍料　每件三元八角

△棉布呢絨部

純毛駝絨　每尺一角九分起

純毛花呢嗶嘰　每尺三角八分起

新生布　每尺九分

不退色摩登藍布　每尺八分

標準色布　每尺九分

金令綢（女旗袍九尺料）每件六角五　每人限買一件

維也呢（男袍一丈四尺料）每件一元六角　每人限買一件

特種卍字銀宵綢女旗袍料每件九尺　平時售洋一元五角　每人限買一件　減售每件九角　每日五百件賣完爲止

除犧牲品外　一律照碼九折

南京銀行儲蓄部

本行除專營銀行一切業務外對於儲蓄部力求手續簡捷利息優厚其「存取兩便」存款尤有便於顧客也（附表如下）印有詳章隨時備索

期數	存滿日數	息	期數	存滿月數	週息
第一期	三個月	七厘半	第四期	十二個月	九厘
第二期	六個月	八厘	第五期	十五個月	九厘半
第三期	九個月	八厘半	第六期	十八個月	一分

一月以上未滿三月者以四厘計息

地址中山東路大行宮　電話經理室二三三八〇　營業部二二二四四　信托部二二六〇九

中籤公債可貼現

國民政府所發各種公債中籤債票還本日期均有規定持票人如欲提前用款者可持向本行信託部辦理貼現

南京中國國貨銀行啓　電話二三三九七二

君如持有國民政府所發各種公債息票及中籤公債票而欲提前用款者可向『大陸銀行』辦理貼現

南京

分行　中正路新街口　電話　經理室二三三七七　營業室二三二一八　二一八八〇

支行　中山北路鼓樓東　中華路建康路北　電話　三一五八三　五一六二二　三一〇三六

地址　二郎廟　蔡家花園　電話二三三七九

銀宮　鉅片之府　大戲院

今天（二時半五時半八時半）偉大貢獻

明星公司全部有聲對白偵探巨片

翡翠馬

危險恐怖｜不可思議｜緊張奇突｜嘆爲觀止

孫敏　龔稼農　趙丹等主演

留德醫學博士

盧翼侯

心臟專家

寓上海靜安寺路九三四號莫特赫司脫公寓A字二號　電話三三八七七

●首創老牌　滋補聖劑●

科達麥精魚肝油

●認明科達　方得真效●

全國各大藥房均有出售

張子高土地登記啓事

茲因坐落楊將軍巷四意里第三十四號三十六號門牌住宅地產證請所有權登記所執登字第一四六〇號登記收據業已遺失除另具店保呈請南京市地政局備案作廢另請補發外特此聲明作廢

版稅問題
賽金花本事

燕

看上海報，有包天笑替賽金花呼籲，是說到商鳥逵（賽金花本事作者）沒有將版稅分潤給她，隨後是立報記者說：「賽金花本人究竟收到過版稅沒有？還確是一個問題」云。

這個我還記得，民國二十三年春天，慧劍到北平來玩，我和他同去訪賽金花，老實說，印象是並不好的。寒酸，庸俗，逢人便說乞憐的話，是把我想像中的女英雄打得粉碎了。慧劍送了十元而去，此後在宴會中也曾見過一兩回，並不覺得怎樣了不得，但多覺得老了的人晚境的可憐罷。

不久以前，華北日報登了一篇通訊社的稿子，也是賽金花的訴苦，說到賽金花本事沒有拿到版稅。登了之後，商鴻逵爲了一篇稿子來，是訪問要人式的。「記者問」「商君答」，說賽金花忘恩，不識好歹。在劉半農先生未死前，爲了找賽談話，用汽車接她出來吃飯已花了二百多塊錢，替她宣傳，她還要錢麼？！太豈有此理。我當時覺得「記者」既沒有「問」，用不着「商君答」，便沒有登。第二天，商鴻逵找了報社里的熟人來說情，我覺得「商君」既然非「答」不可，也得商君自已負責，登出來時聲明稿子是商君自己寫的。

倘是英雄，替她宣傳生平事蹟，自然不必再給她什麼版稅了，而且不妨和她要幾個「宣傳費」。但事實上賽金花已是苦老婆子了。

這兩天的文化街

上海通訊

誰都知道福州路是上海的文化街，國內無處不知名的書局都在這條街上，有無數出版物從這里出世，它們不但是供給上海的人們，而且是大量供給全國讀者的，所以，這條馬路被稱爲文化街，實在沒有言過其實的毛病。

可是近年來因爲國民經濟的衰落文化街也就由繁榮的局面而降落進蕭瑟的景况中了，雖然在每月初月半各種新雜誌出版時，有幾家專售雜誌的書店也能擁擠着不少人，但是除了幾種與目前救亡運動有極大供獻的而且又十分價廉的（如生活星期刊在這里只賣十個銅元一份）的刊物外，其餘無甚內容的，或是長篇大套的定期刊物，只有很多人翻看翻看，却沒有很多人掏錢出來買了。

自然我們也不能單單機械地把上述的現象歸之於不景氣，我們，尤該注意的是，目前一般讀者，對於他們讀物的選擇，顯然眼光和能力都已經比從前進步得多了。

說到這兩天的文化街，似乎熱鬧一點，還有兩種道理；

第一，魯迅先生逝世後，「賺死人錢」的人就謝天謝地，「得其所哉」了，有「生意眼」的書賈們當然更不會例外，於是你也陳列出魯迅作品來，我也陳列出魯迅作品來，此外還有些自命爲文學愛好者的先生們，也許從來就未曾過魯迅作品，居然能轟動天下，好死，他們於驚奇之餘，倘覺得要賞一兩本的作品看見了，何况，此後與人談到這位「名氣大來分」的魯迅時，則法螺有據，不致失了身份，亦計之善也，由於此，書賈的生意眼總算沒有白睜了。

魯迅先生最早的作品大都在北新出版，這兩天來，北新不但把「魯老頭兒」會拚命索積欠稿費的各書陳列出來，並且把不在他家出版的集子也販了來，在櫥窗里大貼其廣告曰，「魯迅全部著作展覽」，並且各書一律八折，於是乎顧客接踵而入。

其次是某書店破天荒的大賤賣，書不論新舊，一律銅元三枚，不過那些書實是文化街的汚點，其中有幾劍幾俠，有新婚祕密之類的大著，擁擠着在選擇的顧客有在小學或初中讀書模樣的孩子們，有不長進的商店里的夥友，你推我擠，甚是熱鬧。和這家店遙遙相對的北新書局有「不敵」之歎哩！（蘇明）

警察的日記 1

金滿成

在北平爲了一件很細小的事，別人在法院中把我控告了，那時我的身體很壞，所以我不能天天去同人搗麻煩，因此，我甚至躲了起來，住在一個普通人很難知道的公寓裏，這公寓不像四川的公寓，所以並非吸鴉片煙之所。

但有一天，却把我嚇了一跳，一個青年，其勢洶洶的一下闖進了我的屋子。

「走錯了門吧？」我說。

「不，找先生的呢？」

「找我？你也許連我眞正姓甚麼也弄不清楚呢？你說說看。」

「先生公寓門牌上寫的姓金，實在姓孟的孟先生，對嗎？總之，孟凌雲先生就是你吧！」

「不錯，孟凌雲就是我，」我只好如實說了。

這位雄壯的青年才慢慢的坐下，那來勢洶洶的洶洶之氣也平了不少，隨後他才說出他的來意（但始終不肯說出他如何會發現我的理由）他酷愛文學；尤其愛法國的文學；所以，總結說，他想來與我學點法文，他帶了一本原文的「離恨天」，聖皮負的作品。

我明白了他的來意單純以後，我接受了他的請求，我每星期竟有三點鐘自他講書，他的法文進步很快，一個月的光陰，他也勉强可以看離恨天中簡單點的句子了。

在不讀法文的時候，他也時時談到他的家庭，他姓陸，他是一個很有名的中醫的兒子，但他是連甘草也不曉得是甚麼東西的人。他的思想非常奇怪，對于這世界萬分的看不起，他常常說：「我總一天會成爲一個怪人的，我要作些事出來爲人家無論如何也料想不到的。」

東北義勇軍活動寫眞集（一）於鄉村中掘戰壕佈崗

報紙小文章

白蕪

弁言

去年以前，我還沒有到南京，那幾年，文字是寫得頗不少的。倘一說穿，也頗令自己啞然：爲了職業常常寫機關報的社評，對于時事却並不了了；常常爲校刊雜誌上的思想理論，唯心的論據却雜些並不辨證的唯物思惟；常常寫文藝的學校講義，對於文學理論却並無心得，也說不上是那一家的宗派。于是被張慧劍之流稱爲「八股報人」。北實我的文字，八股也不配稱的，倘眞是八股，理路——無論說理和筆路都要上軌道一些。有一位唯色史觀的或者是蔣鋤也德的信徒的文人，挖苦我的筆名「白蕪」是對於什麼愛情「白費荒蕪」了的用意，其實我與並不會那麼用分路格來取一個筆名，當時也並不曾想到用這兩字有何涵義；倘一定要用名字解釋我這人，「蕪」雜或者比荒「蕪」更恰當些罷。

直到一九三四年，慧劍編朝報副刊，北平，還有一兩個朋友編副刊的，或寫信或當面要我寫一點文字，我才重又拾起小文章來寫；一九三五年到南京，便一直寫些這種文字，文字依然無聊淺薄，但却並不雜雜，這類文字雖然「小」，却並不見得比前面所說的所謂「八股」更省力，這倒不是自命言志派的小品文家所謂必須「性靈」或「因士坡里純」之類，而是文章既然短小，便不能發些空論；總得和當前的實相有點關係；也有一個出發，有時並不想罵人，却不免使受了誤傷者不痛快，而文章，却日見其笨拙，不竭愛華縛者所喜，倘一純文學的尺去量，則既非散文，又不小品，難道不配，言志尤非，祇好謂之「報紙小文章」，示「在報言報」，不但別於高文典冊，亦不入於文藝之林焉爾。

紫金山一小獸

上星期五，予與數友，往遊紫金山，未及其半而返。還至明陵附近，覓藏本先生「遯世」之洞，不可得。時已六時許，蒼茫中，遙見一小獸，立而視予等，殊無懼意。以爲是狼也，甚或以爲是未食藏本有功於「外交」之狼也，嗥而就之，獸始驚走，一刹那間形跡都杳。後晤明陵門首之小販，詢之，啞然笑曰：此爲「豬獾子」，山中最多，如何是狼？因思藏本是日所見，或係此物。又有人以爲是癡者，亦言之成理。紫金山無狼，固已久矣。（翁正）

水手舅舅 三

Mary Ann Lamb

丁伯騮 譯

我舅舅悲痛地停留着多久我不知道；對于我那似乎是個很長的時間：終於他摟了我那樣緊，我開始叫起來，跑回家到父親跟前，告訴他有一個先生對着媽媽美麗的名子哭泣。無疑地，這是個極歡騰的聚晤，在父親和舅舅之間，我記得那是第一個日子看見父親哭，這使我感損了，我跑到廚房裏去告訴傭人蘇珊說爸爸哭了；於是她要和我守在一塊不叫我去打攪他們談話；但我要到廳堂裏去看可憐的爸爸，我輕悄悄地去了，在我父親兩膝間蠕動着，我的舅舅伸手來抓我，但我惱怒地離開他更覺緊地偎着父親，因爲使我父親哭泣。現在我才曉得母親的死是一個重大的不幸；因爲我體到一個他久病的悲慘的敍述，她的死，父親感受到重大的損失，我舅舅說，這是多麼悲慘的事對於我的父親，和這樣年幼而被丟下的孩子：但父親說他的小白薔薇是他一切的安慰，並且還說，對於我，他將帶着悲怨死去的，我怎樣是我父親的安慰，驚訝激動着我。

黃興逝世日考

滬報載：「先烈黃克强逝世紀念，因適與蔣院長五秩壽期相衝突，已由中央常務委員會秘書處函知政府，通令各省市，毋庸舉行，是日應懸全旗慶祝」。

蔣先生的生日，經以新法計算，確定爲十月三十一日，既有衝突之說，則黃克强先生的忌日，自然也是十月三十一日，但據我從兩本書上考證出來的，黃先生的忌日，應該是十月三十日。

第一本書，是劉揆一的「黃興傳記」，有云……公歸國後居滬上，以積勞之故，十月十日舊病復發，延至三十日，遂致不起，享年四十有四……」

又一本書爲署名佩忍的「民國人物私乘」，其「黃興之死」有一段云：「是日爲十月三十日，克强死時，正北方補選副總統，馮國璋當選之時也……」

如此，則黃先生的逝世週年紀念，應該在今日舉行，與明日慶祝蔣院長的誕辰並無衝突，不過多年以來，中央都是以十月三十一日爲黃先生忌辰，而黨史史料編纂委員會所編的「總理年譜長編初稿」，對於黃先生逝世日子，僅籠統曰十月而無日子，或者別有所據，希望大家再來推尋研究一下。（庸人）

國民政府軍事委員會禁煙委員會總會通告

警告種運售煙犯並勸誡吸煙領照限戒

[illegible]

新開　上海分京

美玲登服裝公司

式樣新穎　定製男女服裝

定價克己　出租高尚禮服

謹於本月二十四日起先行交易

◁出品三大優點▷

不省料　不偷工　不走樣

歡迎各界　參觀比較

地址　太平路文昌巷口

江西國華瓷業公司

誠實犧牲　不作虛僞號召

機會難逢　幸勿失之交臂

大減價一個月

一律照碼八折

總公司新街口東　電話二二〇五〇號

第一支店中央商場後進樓下同時舉行

二天油

能治百病

主治：中風中痰、頭痛肚痛、猝然暈倒、感冒傷風。

大瓶一角

上海發行：北四川路[illegible]　二天堂

南京各藥房商店均售

總經理　大康洋貨號

城內建康路黑廊巷望鶴樓一號

京市社會

飛機場盛況空前
昨五萬人熱烈參加首都獻機命名禮
共十七架上下午先後命名
各飛機表演均有驚人技術
蔣委長明日發表生日感言

首都各界集款購機慶祝革命領袖蔣委員長五十壽辰之十七架飛機、已於昨（二十九）日上下午先後在明故宮飛機場、舉行命名典禮、京市一二三號、鐵道部之鐵道一二號、交通部之天長天壽號共八架、先於上午十時行命名禮、軍政部之忠勇一至九號及航空界同人之空軍同人號計一架共十架、則於下午二時行命名禮、昨日參加典禮之中央各機關代表京市各機關學校團體、上下午共達五六萬人、中山路上行人整日擁擠、絡繹不絕、盛況空前、茲將上下午命名禮各情分誌如下、

上午命名
參加者三萬人

上午命名典禮到會者、主席團有中央黨部丁惟汾、國民政府呂超、交通部彭學沛、代表王輔宜、鐵道部謝奮程、市黨部周復、市政府馬超俊、憲兵司令部谷正倫、學界羅家倫、商界穆華軒、來賓有陳紹寬、許崇灝、曾餘甫、趙丕廉、裴楚僧、鄒琳、與忠信、章嘉活佛、王固磐、及各機關代表、團體方面有中央黨部、國民政府、行政院、立法院、司法院、考試院、監察院、鐵道部、交通部、市政府、及京市農工商會各中小學等、總計達三萬餘人

會場一瞥
各機列一字形

主席台在機場北首、大門及主席台前均懸紅綢金字之『各界慶祝蔣公壽辰獻機命名典禮』橫額、主席台正中懸總理遺像及黨國旗、下爲主席團席、左右設來賓席三四百座、各機關及學校團體參加者、均列隊於主席台下、秩序整齊、昨日上午之命名禮、七架飛機、成一字形、停放於機場正中、京市一二三號三架、爲金灰色單翼驅逐機、鐵道一二號及天長天壽四架、係棕黃色雙翼戰鬥機、尾部均繫以國徽、翼下分別號有京市一京市二號等字樣、

馬氏致詞
購機祝壽意義

自由馬市長致開會詞、略謂此次承各界熱心、集款購機、今日於茲舉行蔣委員長五十壽辰祝壽獻機京市各機命名典禮、以擁護勞苦功高蔣委員長之赤誠、達到救國救民完成總理航空救國之主張、空前盛況、欣何似之、航空係現代國防線上一種有力之利器、凡我國人、應懷當務之急、以有用之金錢、用之於救國事業、故希望各界同胞、今後更能繼續努力、達到京市預定以五十萬購機祝壽之目的、嗣謂此次因時間匆促、總數只集得三十萬元、連同鐵道部所捐二十餘萬、交通部所捐二十餘萬、共計約七十餘萬、雖數目猶未能達到我人懸想之目的、但意義是極重大、極願今日命名之京市一二三號爲發揚、將來由是而達到一百號一千號、本人謹於命名禮日、代表京市市民爲黨國勞苦功高之蔣委員長五十壽辰之期、祝壽無量、

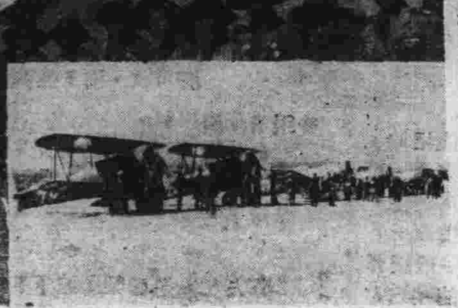

（上）女童軍擲瓶情形（中）參加擲瓶之全體女童軍（下）命名之飛機（[illegible]千秋攝）

彭氏報告
捐款擁躍情形

由市黨部彭爾康報告、京市捐款購機、至最近爲止、共捐款約二十三萬餘、餘款尚在繳集中、大概尚能購一架、京市各界、此次捐款、因愛戴領袖、慶祝壽辰、大家均能盡自己很大的力量、際此商業不振、農村凋敝、而各個市民均能盡力、得有如此成績、其中以五分一角之微捐合者、捐者之精神尤可佩、學校方面自幼稚園以至中學、皆積蓄其父所予之零用錢、捐入購機、來對領袖表示至誠、對國家表示愛護之熱情、同時感謝鐵交兩部之參加、並向兩部長表示欽佩、旋由交部代表王輔宜、鐵部代表謝奮程、報告捐機經過、

丁惟汾等
致詞勉勵國人

繼續演說者有中委丁惟汾、國府參軍長呂超、蒙古宣化使章嘉、中大校長羅家倫、中央黨部秘書長葉楚傖、致詞勉勵國人、丁氏詞意、謂今日以飛機爲禮物、恭祝蔣委員長壽辰、意義至深、實爲國人最大力量之表現、呂超詞謂此種舉動、是愛國舉動一面爲蔣委員長五十壽辰慶祝、亦即爲中華民族復興慶祝、章嘉謂本人恭逢盛典、極爲慶幸、願以至誠祝委員長萬壽無疆、羅家倫謂希望今日之運動、推廣爲普遍運動、以購機運動、推廣爲造機運動、則國家光榮、必發展至無限量、

葉氏報告
蔣將發表一文

葉氏謂蔣委員長對於全國愛國同胞、在其五十生辰之期、獻給國家許多飛機、他很懇切感謝、已備有一文、預備在三十一日發表、文章有一段說、這許多飛機、都是愛國同胞的血汗、拿同胞的血汗、貢獻國家、其精神是何等偉大、委員長特別注意中小學生、這一篇文章中、亦有深刻的說明、並恭述蔣太夫人的母教、說明其當年家內的艱難、太夫人之刻苦、文字中充滿太夫人之慈祥精神、所以我想做母親都願將太夫人、則國家之成就、當更無限量、諸位今日不但要慶祝蔣委員長壽辰、同時要紀念蔣太夫人之慈祥、並注意母教之偉大云云、

京市爬山比賽
定期在清涼山舉行
分爲四組比賽

京市爬山比賽、定下月一日、在清涼山舉行、報名業已截止、男子參加者、計二百十八人、女子六十人、現分軍警、青年、普通、女子四組、舉行比賽、終點原定自來水管池、因該處道路狹窄、現改在警察公墓爲終點、昨（二十九）日起、至三十一日止、爲預賽人員領取號布之期、聞每組錄取前十名、由警備會各給予紀念章一枚、團體比賽第一名、給贈委員長贈送之「捷足先登」大銀盾一座、

京市中學體協會定期舉行成立
「伯敏杯」給獎典禮同時舉行

京市中學體協會籌備會、舉行第六次會議、昨（二十九）日下午六時、在安徽中學、決議案甚多、最要者、有（一）決定十一月六日下午四時、在安徽中學大禮堂、舉行成立大會、（二）函請周伯敏委員、來會給獎、（三）函請各中學校長出席大會、（四）函知中華女中東方中學安徽中學、派人領獎、由方戴霞田萬祥王漢周中勛章祖愈等、負責辦理云、

擲瓶禮後
各機上升表演

旋全場一致呼號、熱烈雄壯、次由丁惟汾、馬超俊、袁野秋、沈士雅、王輔宜、高大經、謝奮程七人、分別將各機所覆國旗揭幕後、由莫國康女士任指揮、中華女中童子軍陳其垣、段俊泰、蔡德莊、李孔智、及匯文女中童子軍陳鳳威、葉家和、劉華珍、周德孝、翟大珍、韓秋文十一女士行擲瓶禮、七機即徐徐上升、紓緩迅捷、高低飛翔、各種表演技術、均極嫺熟、參加人員均報以熱烈掌聲、時中華匯文行擲瓶之二校女童子軍、向馬市長請求准予乘坐飛機、馬氏當即允許、另派在場飛機供女士等乘坐、約五分鐘、始行降落、至十一時、此京市空前熱烈之命名典禮、始告禮成、

下午命名
由何應欽主席

軍政部等機關所獻忠勇號一至九號及空軍同仁號共計十架飛機、另於昨日下午二時、仍在明故宮飛機場舉行軍人獻機命名典禮、參加者海陸空軍各機關長官、及中央軍校等學生部隊、暨各機關來賓共約二萬人、精神奮發、情形熱烈、到會軍政各長官、計有軍政部長何應欽、次長曹浩森、軍事參議院長陳調元、海軍部次長陳訓泳、及軍政當局熊斌、張華輔、周駿彥、周至柔、黃鎮球、吳思豫、姚琮、谷正倫、桂永清、項雄霄等、及軍事學校學生部隊等、由何部長任主席致詞、儀式整齊嚴肅、

何氏揭幕
報告獻機意義

舉行命名禮之軍人所獻忠勇號一至九號飛機九架、及空軍同仁號飛機一架、均勻列直對主席台之飛機場中、上覆國徽、於樂聲起奏中、全體如儀行禮、由軍政部長何應欽主席、恭讀總理遺囑後、即由何部長轉赴機場行命名禮、於樂聲中由何部長揭幕、全場歡呼、旋何部長登主席台致開會詞、報告集款購機經過、及申述獻機祝壽之意義、大致謂擁護最高領袖、鞏固國家基礎、爲軍人唯一天責、今軍人全體集款購機、獻呈政府、並慶祝蔣委員長壽辰、即是軍人一致擁護領袖、表示今後在最高領袖統率之下、完成軍人職責及使命、旋各飛機即相率起飛、盤空表演、並散擲五彩標語、末呼口號攝影、三時餘禮成、

下月十一日舉行
提倡國貨提燈會
下月一日開始登記
遊行辦法已決定

首都各界提倡國貨第二屆擴大宣傳週籌備委員會、昨日下午在市商會召集各業公會代表、舉行談話會、鄭燦章主席、決定於十一月十一日晚上舉行擴大提倡國貨提燈大會、各商店應參加提燈遊行及其他各項進行辦法、亦決定於下月一日開始由會辦理登記、至七日截至報名登記、今日發出通知、屆時國貨陳列館之秋季國貨展覽會已開幕、滬杭各廠商、亦將參加提燈、當有一番盛況、茲誌遊行辦法及路綫如次、首都各界提倡國貨第二屆擴大宣傳週籌備委員會、

遊行辦法

（一）遊行方式、每人手持彩燈一只、樣式聽便、燈料須用完全國貨、燈上標語除由大會供給、如係完全國貨商店、得准用宣傳本身營業之標語、（二）參加團體、凡市內各級黨部各機關各學校各民衆團體須酌量派員參加、其人數應在十名以上、未加入同業公會之商店得自由參加、（三）雜要、

參加行者
除燈彩外、

得加入各種有意義之雜要、以及音樂鑼鼓等、（四）遊行秩序、俟決定舉行時、再與糾察股及有關機關商討決定、（五）登記、凡參加遊行之團體及商店等、均須將燈彩雜要音樂項目、以及參加人數限

章嘉
昨遊陵園

蒙旗宣化使章嘉呼圖克圖、於昨晨參加首都各界獻機命名典禮後、即偕隨從人員、驅車赴陵園遊覽、至十一時餘始進城、中午十二時立法委員抗錦壽設筵歡讌、晚間六時、蒙藏委員會全體委員、暨各處長、假青年會歡宴、並請章嘉之重要隨員、暨蒙委會高級人員作陪、至八時餘始盡歡而散、

期前來登記、以便分派行列、（六）遊行路綫、另行規定、（七）其他、關於佈置集合地點行列、以及秩序種種問題、俟決定舉行時再行詳加討論、以策安全便利、提燈會遊行路綫決定如下、在公共體育場集合出公園路、經大中橋、淮清橋、中山東路繞新街口廣場、入中正路、白下路、中華路、建康路、貢院東街、貢院西街至市府路散隊、

現任法官
抽調受訓

定期舉行調訓典禮 司法行政部抽調各地法院現任法官入法官訓練所受訓、業於上月開始抽調、均已先後首途來京、法官訓練所擬定於下月五日舉行受訓典禮、屆時將邀請司法長官參與典禮、以示隆重、

工會選舉名册
已核准二十業
尚有六工會在審查中
放棄選舉者計有四業

國民大會京市職業團體工會代表候選人選舉、現經京市選舉事務所審查各工會簿册、手續大致將告完竣、據悉、京市工會共計四十一個、業經審查合格公告姓名者、已有碼頭業等三十業工會、正在審查、尚未公告者、計有製革業等六工會、水爐業工會、因組織成立、已在選舉法公布之後、故依法不准參加選舉、其自動放棄參加選舉者、計有木行、糧食、花粉、轉運等四業工會、

平市各工會推代表來京祝嘏
京工界昨電賀蔣公壽辰

國立北平大學工學院工廠產業工會、北市市啤酒業產業工會、北平市紙業產業工會、北平市報夫業職業工會、北平市軍裝業職業工會、北平市玉器業職業工會、北平市毯業職業工會、北平鞋業職業工會、北平市糞夫業職業工會、北平市印刷業工會、北平市度量衡製造業職業工會、北平市書業產業工會共十餘萬人、特推派代表來京、爲蔣委員長祝嘏、並携來祝詞、茲探誌原詞如次、國民政府軍事委員會委員長鈞鑒、穆維天祚中華、誕生我公、完成革命、掃蕩夷戎、奠邦基于永固、躋世界於大同、壽人壽世、立德立功、際茲大衍良辰、舉國作華封之頌、節鉞所居、羣倫奉北辰之拱、屬會同人等受廕華北、引領仁風、願碩德大年、無極無窮、謹獻蕪詞、伏維鑒察、

（又）南京市工人福利委員會、昨（二十九）日電賀蔣委員長壽辰、其電文曰、蔣委員長鈞鑒、鈞座忠勤黨國、領袖羣倫、本和平奮鬥之精神、謀民族復興之大業、威基永奠、統一完成、偉績豐功、國人共仰、欣逢令誕、薄海同慶、謹電恭賀、敬祝萬壽、南京市工人福利委員會叩、（二十九）

京米船擁到
米價趨平穩

京市米價近來鉄跌無常、記者昨（二十九）據糧食界某君談、本市米船、日來到京、極爲踴躍、價格已趨平穩、因到京米船刻正陸續求售、外江連日到者、亦甚擁擠、惟內河較少、本京糧食、頗爲充足、惟句容等區、因發生時疫、致遭病災、大多將穀置之稻場、無人入壠、因之內河所來之米船、不甚踴躍、嗣後京市米價、不

捐款購機
接踵而起

但米船之來京、將源源不斷云、

小學生

金陵中學初中一年級學生洪汝淵、福建人、昨將自己平日用費、節餘國幣一百元、捐贈社會局請轉送首都各界購機祝壽委員會充作購機捐款、並以表崇敬黨國領袖、祝蔣委員長壽辰之熱誠、

天主教

全國天主教徒以蔣委員長功在國家、爲崇拜與敬仰起見、特由南京區主教于斌發起、由各地天主教徒、自動捐資購「教護機」兩架、祝蔣委員長五十大慶、茲悉業已派思德君赴滬接洽一切、該項飛機、即將飛京參加明（三十一）日獻機典禮云、

中央農業實驗所
徵集全國麥種
研究黑穗病分佈情形
現已有八百餘種寄到

中央農業實驗所、鑒於麥類之黑穗病、爲國中產麥上之一大害敵、田間麥穗、或麥株分蘖、每有穗害、達百分之五十以上者、故該所急需實施推廣特效療治方法起見、曾于民國二十二年、開始逐年徵集各地麥種、考査其中、所有黑穗病毒之種類、以究明各種黑穗病、在國內分佈之情形、俾於實施推廣防治之際、有所準則、該所本年度、對於此項徵集、近復擴充調査區域、俾冀早日完成此項工作、據統計、現各地縣政府農事機關、及該所農情報告員寄到之麥種、已有十八省三百餘縣、共約八百數十件之多、正積極整理研究中、

取締額外小賬
決定暫緩實行
以免工友生活蒙受影響
新運總會函知京會遵照

首都新運會自奉到新運總會「取締額外小賬實施辦法」後、即召集各關係機關會商、決定本京取締額外小賬、分兩期實行、並定自十月一日起、禁止需取額外小賬、又酒菜館、浴堂、旅館、茶社、戲院等各業店主、均應於取締期前、將所雇工友工資規定、俾取締額外小賬辦法實施後、工友生活不致蒙受影響、現各業店主均未會規定工友固定工資、以致工友生活、頗感困難、經新運總會愼重考慮結果、決定在補救辦法未定以前、所是取締額外小賬一案、暫緩施行、並即函知首都新運會、該會奉到此項通知後、即函知憲警及市黨部社會局等關係機關照辦理、但爲收逐漸取締額外小賬之效果起見、該會特函請社會局規定、（一）規定工友固定工資、（二）將工友保證金繳存銀行、（三）不得索取額外小賬、等三項、爲旅館、酒菜館、茶社、戲院、浴堂等商店、開業時發給營業執照時之必要條件云、

祝壽籃球賽
坦克明日戰記者

本京坦克籃球隊自今寒

征抗後、名震東華、今各隊員擧行金陵特擇蔣委員長壽辰之日（三十一日）下午四時、於公共體育場、與京中老爺兵記者隊、作一度友誼比賽、以資慶祝、屆時定有一番盛況、

雷震兼代
童軍總會
祕書說不確

昨（二十九）日報載中國童子軍總會主任祕書劉詠堯辭職、業經該會理事長王世杰照准、遺缺由教育部總務司長雷震兼代等情、茲據該部息、雷氏兼代該項職務消息、完全不確、

逸仙橋堍
汽車馬車相撞

昨（二十九）日下午二時、有空軍機械學校三二號指揮車、載駛兵趙潤生、因指揮該校官生乘坐之敞汽車參加軍人獻機命名典禮、行至逸仙橋堍時、迎面適有一輛馬車、車夫馬少貴、內載湯山客四人、由橋上向下而來、汽車急停住、而馬車上之馬、忍不住腳、於是馬車與汽車相撞、汽車右叶子板撞凹進兩三處、同時馬車前右輪盤撞壞、零亂散置地中、幸爲三脚輪、兩方遂起爭執、後由該段崗警、前來調解、不成、即一併帶所云、

娛樂場
獎勵辦法
戲劇會訂定

南京市戲劇審查委員會爲提倡愛國性及革命新生活化戲劇起見、特訂定獎勵各娛樂場所編演優良劇本辦法、茲探錄於后、（一）本辦法根據本會審查標準一項之規定訂定之、（二）獎勵辦法、分甲乙丙三種、甲、給予十六元以上、三十元以下之獎金、乙、給予五元以上、十五元以下之獎金、丙、書面嘉獎、（三）凡娛樂場所、編演劇本、經本會審定、認爲有發揚三民主義及提倡民族精神者、適用本辦法第二條甲項之規定獎勵之、（四）凡娛樂場所、編演劇本、經本會審定、認爲有改良風俗裨益國民道德之修養者、適用本辦法第二條甲乙兩項之規定獎勵之、（五）凡娛樂場所編演劇本、經本會審定、認爲富有科學思想、且具通俗敎育之意義者、適用本辦法第二條乙丙兩項之規定獎勵之、（六）凡關學校團體、及私人編演劇本、經本會審査、認爲適合本辦法第三四五各條之規定者、得依照本辦法第二條辦理之、（七）本辦法由本會呈准主管機關、核准公佈施行

社會金針

繁榮夫子廟

夫子廟之爲首都名勝、幾盡人皆知、遠方人士蒞京亦無不以一遊爲快、然效其之所以爲名勝者、則名負其實、除一二較大茶樓外、無一處堪爲遊人流連、其馬路則仍保存石子路面、文廟內則擺販雜陳、等於窨小之市、汚穢滿地、惡氣沖天、如此而稱名勝、誠不知將何以自飾也、

筆者建議、可將文廟所屬範圍收回、連夫子廟小學亦除銷之、廣闢一文廟公園、稍增花木、配置一動物園、照上海文廟公園之格式、改造一免費公園、既可供遊人憩息、復可保持名勝於永遠、不知市當局者可以採納否、

首都大戲院
今日（二時半　五時半　八時半）獻映
加映中央攝影場製　獻機祝壽　影片內容精彩偉大
（文藝美術古裝鉅片大華出品）
金鵬舉編劇導演
黛玉葬花
最後三場了！
南國歌星李雪芳馮俠魂合演傑作
明天最榮譽獻映　林楚楚主演　母愛
金擎宇編導　民新影片公司出品　全部有聲對白音樂

新都大戲院
今天三場光榮貢獻　二時半　五時半　八時半
每場加映　中央攝影場特製　獻機祝壽　新聞短片　內容精彩偉大
〔優待券暫停〕
影業領袖派拉蒙百萬金圓榮譽鉅製
大導演金維多自編自導自己監製
弗勒特麥茂萊　賈克奧克衛　琪恩派克　領銜　千餘人八心合演精
邊塞英雄記
"THE TEXAS RANGERS"
一殺聲震谷鳥遁！萬馬奔馳飛，塵逐日月無光！
片聲陵獸跡·
威鎮邊陲　義薄雲漢

首都第一屆國民運動大會特刊

昨分五區同時舉行 首都國民運動大會
各區運動員及觀衆共十萬人 表演者精神煥發情緒極熱烈

我國體育史上劃時代之首都第一屆國民運動大會，於昨（二十九）晨九時起，分別在中央體育場、公共體育場、五貴橋、中央大學、宗老爺巷等五區同時揭幕、各區運動員及觀衆總計不下十萬餘人、首先舉行簡單隆重之開幕式，然後即開始表演，各區項目多寡不等，平均每區約有十六七項，表演者無不精神煥發，情緒極爲熱烈，而興趣尤爲濃厚，至於秩序方面，雖有一二區稍有紊亂情形，但大體均能嚴格遵守迅速之動作，與整齊之步伍，與以往漫無組織者截然不同，直至下午三時許，各區皆圓滿結束，茲誌各情如次；

第一區情形

第一區在中央體育場、因路途較遠、各參加團體、至十時方齊集該場、計到人數、國體專校三百五十人、教導總隊第一二兩團一千六百人、社訓第三區五千人、憲兵教導團第二隊三百人、遺族男校一百十人、社訓第一區七千百人、社訓第一區婦女隊六百人、孝陵區軍訓隊三千人、遺族女校五十人、另師大參觀團十二人、第九署察局參加二十五人、來賓約五千餘人、李烈鈞、周亞衛、桂永清等、大會定何應欽主席、因何出席明故宮飛機場之命名典禮、改由周亞衛主席、行禮如儀、周之報告詞簡誌如下、國民體育運動之要旨、爲（一）運動的方法、在以强健身體、並不在軍人表演之好壞、（二）在求普遍、以全市民衆參加爲標準、（三）持久繼續而不間斷、末謂此乃歷史上兩千年以來之創舉、以後每年將舉行一次或兩次、因國民體育運動、與民族復興、至有關係也、今日天朗氣清、溫度宜人、當升旗禮時、軍樂聲中、並來雜鞭炮聲、加之祝壽獻機、適飛來場之上空、一時氣象萬千、莊嚴肅穆、洵奇觀也、到場拍攝影片者、有中央電影攝影場、米高梅、狐狸等影片公司、儀式舉行畢、此時全體評判員指導員翟連沅、崔臨祥、張震海、劉砥中、胡鈞九、丁仲英、張登魁、李鈺林、林棟、陳守誠、田福蓮、俞淑芬、張美山等、開始出場活動、其進行節目如下、國體專校男女到場共分三路、先後排列場之中央、由李元智、田漢祥、吳壽祺、胡耕元、何福生、等分別指導、計分國術表演、鐵球操、團體操、墊上運動、木馬、鞍角、雙單桿、舞蹈等項、精神振作、表演精彩、每次表演、觀衆掌聲不已、其中女子組所表演團體操排成團體二字、最爲出色、表演後、再赴公共體育場參加軍訓表演、成績卓絕、爲大會生色不少、教導總隊表演、計有國術太極練、步第二團七連梅花刀表演、劈刀表演（五百人）、及第二團練步拳、到一千人、此項最爲整齊、成績一百分、最後有六百人表演國術、徒手操、精神煥發、表演整齊、遺族學校女生表演拔河、分甲乙兩組、各二十五人、採三賽二勝制、結果甲組勝、男子組有刺槍一千人、表演練步拳器械武術、到一百五十八人、女子五十一人、憲兵團之自行車表演、共九十架、先分單雙排列繞場二圈、各個身負步槍、帶白手套、秩序整齊、表演十分鐘後、即歸場、拔河表演、爲三區對孝陵衛（孝陵勝）搶水表演、係孝陵區軍訓隊、由司令台起、計分成二十組、計取（一）崔保發、（二）李士道第一區社訓隊之團體操、動作敏捷、步伐整齊、極得觀衆之贊譽、第三區之太極拳、孝陵區與第三區女看護一千餘人、表演國術健身操、一區婦女隊之健身操第三區少年團太極操、夫子廟歌女組成之看護約八十人、全到場、由吳耀四、領導表演初級拳、八段錦各項動作、表演純熟、引起全場注目、實爲難得、替換跑爲孝陵衛表演約二百人、分成八隊、以奪紅旗爲勝、表演二十餘分鐘始畢、中山東路社訓隊第一區表演八段錦、到三百五十人、團體遊藝表演第一區第七分隊、（中央商場店員）特表演共赴國難、隊員各穿農工商學兵衣服、表示精誠團結、共赴國難、含意頗深、參加各項表演之運動員、大都遵守秩序、精神煥發、爲過去其他運動會中所未有現象也、至三句鐘、各項表演與比賽俱已完結、各單位皆列隊於司令台前、舉行閉幕禮、仍由周亞衛主席、並致訓詞、略謂此次第一屆大會、有此美滿成績、殊爲難得、此後仍望不斷努力造成健全國民以固邦基云、詞畢、唱黨歌、行降旗典禮並歡呼復興民族與擁護領袖等口號、旋各行伍整隊出場、

（千秋攝）
參加第五區全體救護隊

第二區情形

第二區在公共體育場舉行、原定由王正廷主席、王氏因公未到、改由張之江主席、行禮後、並由張氏致開會詞、略謂、國民運動是遵奉總理遺教、身救國、恢復主權之遺教、希望諸位盡量發揮自身能力云云、繼由袁濟東報告籌備經過、十時正開始表演及比賽、表演成績最佳者、有首都警察廳之石担、洪武隊之初步拳、中央黨部國術研究會之國術、少年隊之太極拳白下隊之太極操、警廳之健身操、安徽中學之國術等云、表演秩序如下：一、開會、二、拔河初賽（九時）、三、國術（首都警察廳）初步拳（洪武隊）、九時五十分、四、國術（中央黨部國術研究會）太極拳（少年隊）十時十分、五、籃球比賽（本平隊——共和隊）十時半、六、籃球比賽（先進隊——小行隊）十時五十五分、七、太極拳（白下隊）練步拳（首都警廳）十一時二十分、八、替換賽跑十一時四十分、九、國術（安徽中學）國術健身舞（國體女生）十二時十分、十、疊羅漢（學藝中學）十二時十分、十、拔河決賽十二時三十分、十一、五虎存羊棍（市立一中）國術（憲兵教導團第一隊）十二時四十分、十二、國術（蒙藏政訓班）刺槍術（成美中學）練步拳（鍾英中學）十三時、十三、太極拳（上新河婦女隊）國術（上新河木業工會）初級拳（少年隊）十三時二十分、十四、拔河複賽、十三時四十分、十五、射箭十四時、十六、連環練（太平隊）十四時二十分、十七、拔河決賽十四時四十分、十八、籃球比賽（江東——健康）十五時、（白下——細柳）十五時、

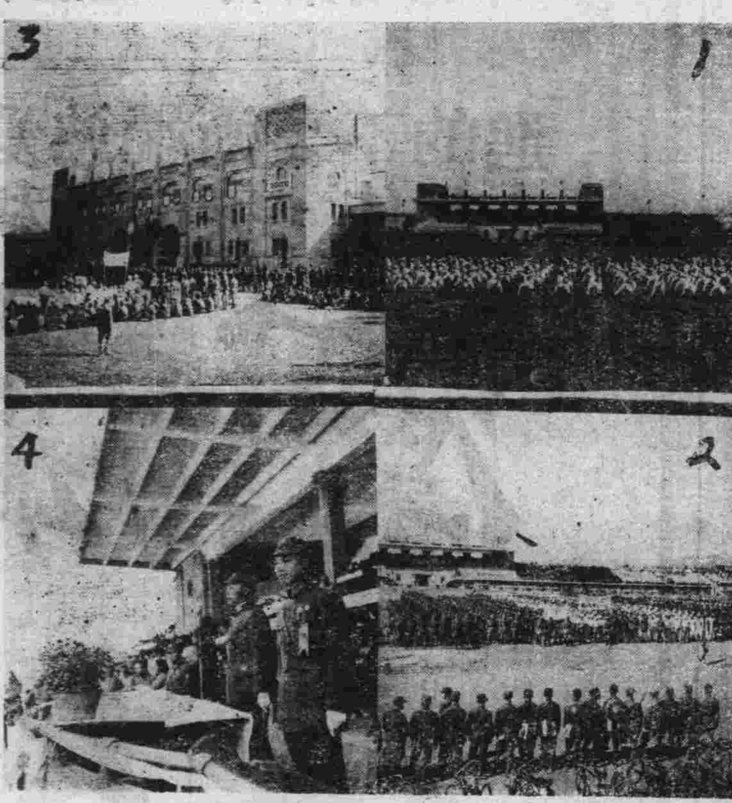
（一）國術表演　（二）參加表演大衆　（三）民衆入場情形　（四）開幕致詞　（鑑榮攝贈）

第三區情形

在憲兵特務營操場舉行、到觀衆暨運動員共計約一萬五千人八時半大會主席馬超俊、全體裁判等抵場九點正行開幕禮由馬市長致開會詞、除勉勵全體遵守運動員道德外、多多注意體魄鍛練、繼由場地主任倪則彝報告籌備經過、旋即開始表演、各場負責籌備精神頗佳、該場負責人員、尤爲週帶、至下午二時準時圓滿結束、茲略誌比賽情形如下、（一）第四區受訓民衆表演太極操共計四百四十餘人、因受訓時間僅三星期、故動作方面、未見如何眼美滿、精神則整齊、

（二）憲兵學校表演摔角、共分五對、南京市代表潘文斗、亦出場、精彩迭出、引起民衆興趣不少、（三）憲兵學校表演劈刺、共計二十一人、分攻守兩組、全身披掛、頭戴面具、手提木鎗、作肉搏各種姿態、此種演出無疑地給觀衆以戰鬥知識的灌輸、全場觀衆無不手舞足蹈、興高彩烈、（四）四區民衆表演軍事操、該區民衆受訓僅三星期、而走步跪下、臥倒諸動作、異常整齊、民衆受訓有此成績、殊堪欣慰、（五）盲啞學校、聾啞學生二十人表演國術、以聽不見、不會說的殘廢人演出之成績特佳、給予民衆之印象、最爲深刻、（六）第四區民衆分三隊作接力賽跑、噱頭最多、中途跌倒者有四五人之多、結果因各隊人數不整、未有結果、（七）市府暨所屬各局表演太極操、動作步伐、均具相當根底、以機關之職員能得此成績、頗爲難得、（八）四區民衆七十一人、作腳踏車表演、先分二路或三路縱隊、最後表演各種技術、雙飛、脫車、花樣頗多、民衆個個歡迎、（九）憲兵特務營十二人表演馬上體操、此項節目、在民衆可說是初次賞識、故無不雀躍三百、熱烈歡迎、（十）夫子廟小學歡樂表演、全體小天使穿白短衣、黑領結、黑短褲、黑襪、黑色皮鞋、動作敏捷、活潑伶俐、表演之精彩、爲全場冠、頗得全場掌聲（十一）市立小西湖小學、表演岳家拳、小朋友演來、頗見精神、（十二）四區女子表演太極拳、較該區男子組尤爲整齊、（十三）荷花塘小學表演疊羅漢、共四五種、頗受歡迎、（十四）舉行拔河比賽、參加者三十七、三十一、三十、十一、四、三十九、等八分隊、結果夫子廟細柳、一組無成績、三根、結果三十七分隊勝三十一分隊、十分隊勝十一分隊、四分隊和三十九分隊、（十五）市立師範表演排字、作一市師祝壽四字、（十六）憲兵特務隊表演機器腳踏車、分「一輪」「跳板」兩種、精神異常、（十七）憲兵特務團砲兵表演國產迫擊砲、作標準開放等動作、以廣民衆眼界、（十八）金陵兵工廠表演三才劍、劍光閃目、博得掌聲不少、（十九）盲啞學校、瞎子表演徒手操及疊羅漢、尤屬難能可貴、（二十）最後舉行籃球比賽、因場地狹小、臨時改爲表演、不計分數、至下午二時、即全部結束云、

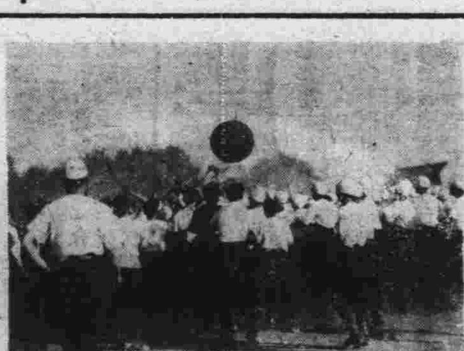
籃球比賽時之熱烈情形
（國際社攝）

第四區情形

訓練總監部聯合各機關舉辦之首都第一屆國民運動大會、各區參加者計有六萬餘人、業經於昨（二十九日上午九時起分五區舉行、茲將第四區（中央大學）運動會盛況、錄誌於次、第四區在中央大學體育場舉行、計到王世杰、王崑崙、羅家倫、程登科、暨各評判員等、參加運動員、計有燕子磯五百八、第六區社訓隊三千人、第五區社訓隊三千人、中央大學五百人、海軍部五十人、金陵大學二百五十人、冊中學五十人、金女大二十人、中大實中一百五十人、中大校警隊五十人、共計有一萬二千人、九時、宣告開會、首由警察廳軍樂隊奏樂、由王世杰主席、領導行禮、如儀後、旋即席致詞、首先說明舉辦第一屆國民運動大會之意義、略謂目前體育運動、多偏於各校方面、如果僅特學校體育、而促進國民體育、殊爲困難、故本京各機關、因感於體育有普遍提倡之必要、爰有斯會之發起、末並反覆申述體育與國民精神民族前途之重要、希勿忽視之云云、後由場地主任程登科報告佈置場地、及排定秩序先後之經過、禮成後、即開始運動、其評判標準、計分（一）精神、（二）意志、（三）技術、（四）實用、（五）服裝、（一）各項成績、運動開始、（一）中大軍訓隊表演初級拳、八六分、（二）中大軍訓隊團體操、九二分、（三）中大國術班國術表演、九十分、（四）金女大土風舞（兩場）一七八分、（五）中大實中國術表演、七六分、（六）李承斌自由車表演一百分、（七）中大校警隊消防表演九八分、（八）中大第五區社訓隊、第六區社訓隊、替換賽跑、中大第一、卅分四十三秒五分之四、第六區第二名、卅一分二十六秒第五區第三、卅十分九秒、（九）燕子磯社訓婦女國術八二分、（十）唯中表演射箭、不計分、（十一）第六區社訓婦女太極拳七十五分、（十二）六區社訓隊少年初級拳七三分、（十三）中大男生鐵球操九四分、（十四）中大女生活潑器械操九四分、（十五）許麟瑞助蹈台表演九八分、（十六）中大男生器械及墊上運動、九八分、（十七）五區社訓隊初級拳、八三分、（十八）六區社訓隊軍事操八五分、（十九）中大軍訓隊五區社訓隊、海軍部、中大校警機械隊、燕子磯社訓隊軍事操九八分、（廿一）六區社訓隊壯丁初級拳九三分、（廿二）燕子磯社訓隊男子國術九六分、（廿三）中大軍訓隊對六區社訓隊籃球比賽、中大勝、會場花絮、金陵女子大學的土風舞、兩度出場、紅裙白裙、相映成趣、加以小鼓鼕鼕、頗有一股鳳陽……道鳳陽」的風味、增添了會場興趣不少、李承斌的自由車、好像釘在他身上、行動自如、精彩百出、當將停止表演時、四週「再來一個」之聲、不絕於耳、大會主席王部長、亦不禁莞爾而笑、結果經評判百分、中大國術隊教練于振聲、在該校校警隊消防表演時、加入表演大刀及單刀、此公動作敏活、引起全場大笑、說者謂、此老有「黃忠之志、而無黃忠之勇」、……會場秩序、以海軍部、燕子磯、中大、金大、五冊等爲最佳、唯顧憾性服飾、退居場後、其中以五六兩區社訓隊爲最不守秩序、包圍場地、叫囂呼號、致全場秩序大亂、殊屬非是、希望該兩區負責加以注意、以射箭著稱的張唯中、昨日並未有何表現、計算發出的箭、有的著備有三分之一弱、拔河比賽、以海軍實力最强、所向披靡、當與中大校訓隊決賽時、竟斷繩兩根、結果、海終居第一、燕子山英雄居然不凡」、燕子磯區社訓隊、對於秩序方面、始終維持、擔本區會理主任程登科表示、將予以傳令嘉獎云、此次服務大會之評判人員、於正午十二時、每人發給麵包三枚、牛肉兩塊、梨一個、惟運動員並不發給、中大女生有立於主席台前者、莫不口涎欲滴云、

第五區情形

第五區在宗老爺巷警訓班操場舉行該場四圍以刺毛鉛絲作爲限線、此次爲維持秩序起見、特雇工安插竹籬、並於幹訓班門前開一大門、入門即見莊嚴偉峨之司令台、門口及台上、均懸有「首都第一屆國民運動大會會場」之金色橫匾、兩旁則爲賽跑及國術體操等區器械區設在西首牌上、在宗老爺巷之牆壁及電桿上、均貼有各色之標語、至爲醒目、前往參觀民衆、頗爲擁擠、開始比賽後、各運動員、精神飽滿、表演精彩百出、博得掌聲不少、情形極爲熱烈、茲將該區比賽秩序列後、一、開會九時、二、軍事操（第七、八區）九時半、三、太極操（一）七區婦女（二）七區一分隊（三）八區十時、四、替換賽跑（預賽）、（一）七區（二）八區（三）鐵部訓練班、十時半、五、國術、（一）七區、（二）八區、（三）國術館（四）國體專校（五）國府體促會、十一時四十五分、六、拔河預賽（一）七區（二）八區（三）鐵部訓練班（四）國府體促會、十一時半、七墊上運動、（國體專校）十一時四十五分、八、器械操（憲兵教導團）十二時、九、籃球預賽、（一）七區、（二）八區（三）鐵部訓練班、十二時廿分、十團體操（國體專校）十三時、十一替換賽跑、（決賽）十二、拔河決賽十三、籃球決賽、

愛力多

注意　承購時請認明星月商標及標準美女圖　庶不致誤此藥無副作用習慣性流弊

經售處　大行宮兄弟藥房　花牌樓金陵藥房　魚市街東南藥房　承恩寺仁濟藥房　各大藥房均有代售

總經理　南京市政府前　廣生大藥房

代售處　花牌樓金陵藥房　魚市街東南藥房　中華路爭安藥房　下關五洲藥房

西藥淋濁丸

五淋白濁　急慢分治　藥到病除　永遠斷根

甲種主治　急性淋病　傳染腫痛　血濁初起

乙種主治　慢性白濁　體虛發不痛　濁久遠

注意分治

此丸分甲乙兩種　甲種特效　滅菌消炎　鎮痛除腫　利尿清淋　乙種特效　化濁療毒　固腎養精　補氣培血　新淋腫痛　服甲種丸　六小時止痛　久濁体虛　服乙種丸　一星期除根　愈後恢復生殖上原有之機能　決非一切不分新久急慢虛實的普通治淋藥品　及誇張蠱惑失實的注射電療手術　能望其項背也　購者務須指定國藥淋濁丸名稱　及認明濟群氏肖影爲要　以免劣藥冒充　貽害人羣　每盒大洋二元　不礙生育　無傷腸胃　廣告欺人罪我惟天　無錫通運路濟群藥社　外埠郵寄加費二角

南京經理　市政府前廣生藥房　大行宮光弟藥房

生殖器病自療法

凡患腎部虧損則發育未全陽萎不舉遺精滑精見色早洩精關不固等症則人生之樂子嗣絕望動輒悲悶若購用市售內服劣藥等以冀全愈是無異隔靴搔癢功效難期茲有外用特效聖劑

大力精 PERULIN PASTE 係德國醫科大學性病學校教授長縐惠森慕博士臨床實驗讚譽乃始敢發售以救濟斯病者患者祇須採用少許立即奏效化學作用能使衛囊旺盛血液流通暢專治上列各症莫不藥到病除恢復健壯性能迫非牽頭實狗肉之廉藥所可比凡已經服偽藥無效者請火速購用免誤時機原價二元特價一元五角函購郵費二角

代售處　中山路大行宮兄弟藥房　北門橋魚市街東南藥房　太平路花牌樓金陵藥房　建康路承恩寺仁濟藥房

南京市政府前廣生大藥房總經理

廣東醫院

特設專門戒煙部

用英國最新方法戒除戒特全無痛苦徹底斷癮血液永遠絕無毒質留存戒後經化學檢驗無毒發給證明書保障（戒烟章程函即索寄）

住院包戒等級

（一）普通收費　四拾元
（二）頭等收費　七十元
（三）優等收費　一百元
（四）特等收費　一百五十元

統治

花柳白濁，陽萎早洩。
婦科諸病，經痛白帶。
留醫留產，西法接生。

院址　總院　中山東路　電話　二二七八三
分院　中華路　電話　五二一七〇四

國民大戲院

今天特映　偉大貢獻

時間：二時半、五時半、八時半　價目（日）三角、四角、五角（夜）四角、五角、六角

大明星賈克霍爾領銜

葛雷絲白德蘭，黛娜吉勃蕬，洛勃亞姆士降，却利茂萊合演緊張巨片

汪洋大海中，自然威力下，愛和慾極端的衝突裏，不住的奮進！

怒海潮

萬衆救星 ★

洞漏難遏！烈燄飛騰！陰謀密佈！燬滅俄傾！

他能控制無數强徒之明傷暗鬥，却不能應付一位妖冶女子的水性楊花

加映中央攝影場特製　獻機祝壽影片　內容精彩偉大

醫生說：輕微的傷風咳嗽，也有釀成肺病的危險，所以男女老幼凡患傷風咳嗽，再也不可忽視而自貽伊戚

蘇鄉洞庭名産　良園藥廠監製

良園白沙枇杷膏

世人多曉得，是消痰止咳療肺治癆清補强身專藥，所以凡患傷風咳嗽，及身弱素患痰咳肺病者，須即購服之，保能隨服隨效，藥到病除，男女老幼平日常服能强肺防癆，却病延年，功效非凡，服過皆知。

本埠太和等各大藥房公司商店均售　每瓶一元

南京特約總經理　蔣復興食品號　總店下關大馬路　第一支店下關二馬路　第二支店城內太平路

大號白金龍香煙減價公告

原價每罐大洋六角　現減售每罐大洋四角弍分　質味與舊　售價減低

中國南洋兄弟煙草公司南京分局謹啟

律師 孟普慶　事務所南京花牌樓磨盤路三十四號　電話二三三一四號（即世界社）

裕成茶號 各種茶葉特點

浙江龍井茶　安徽魁尖茶　黃山茉莉茶　玳玳龍井茶　玳玳魁尖茶　家庭經濟茶　以及各種異品紅綠名茶等　無不質純味鮮　售價又非常經濟　日常飲用　不但有益衛生　且有適口之特長「茶罐」式樣最多　花色最新　四季送禮　最爲合宜

地址　中華路三山街口路西　電話五一八四二

下關大馬路南首　電話三二七一三

萍廬花園

門市部　華僑路口中山路一〇七號　電話二三三八七〇

藝園部　福建路洪廟十一號　電話三二〇四二號

菊花上市

介紹名醫程立卿醫師

女同志程立卿醫師乃全科畢業，擅西法婦兒內外科，精理產科，以術名世者已二十五年，自國府成立開業首都亦已數載，同志之留京者每以健康相託，無不喜占回春，尤以對同志中人樂盡義務，當日醫師之若夫及叔均爲黨國名流，卽犧牲，君亦自民國肇造盡瘁革命，如任北伐軍看護隊長、廣東省議會議員、上海法院醫官及揚由關科長等職，均能以醫事之餘從政治，與古所謂良醫良相者得毋同乎，爰聯署以介紹於各界諸君子

鄭天錫　鈕永建　林庚白　黃慕松　馮自由　曾擴情　唐紹儀　彭壽民　馬惠龍　尤列

醫師診所　楊公井廿六號國民戲院前

金士達樑土地登記啓事

茲有坐落本市光華路第二十一號門牌地產東至秦淮河西至光華路南至七米路北至王姓屋劉姓屋面積乙分玖厘伍毫三絲茲向警察局聲請登記民三及民十七契除另請公告外特先登報聲明如有異議卽向南京市地政局提出理由及證件爲要

精益眼鏡分公司

實業部註冊中國首創第一家

OPTOMETRISTS & OPTICIANS

配眼鏡決不能如購置普通物件可比，因爲不合光度之眼鏡對於智慧及事業精神有莫大阻礙，本公司爲全國最進步之眼光學專家

驗光準確　儀器精良　品質高尚　價格公平

中國精益眼鏡公司　南京支店太平路花牌樓　電話二一三四一

驗光主任王翔欣謹啓

亨得利

中國最偉大之眼鏡鐘表專家　亨得利鐘表眼鏡行

最近運到　四號新式夾白金　勞騰周明表　每只八元

修理部　精修鐘表　整舊如新

第一行黑廊街　第二行太平路　第三行大行宮　第四行中央商場

亨達利

全球馳名　新開　南京總行

本牌雙馬克羅明表每只八元　五號長方克羅手錶每只六元　其他各貨花色繁多如蒙惠顧無任歡迎

地址中山路中央飯店對面　電話二二二七七

璞稚子命相

彭城璞稚子先生哲學家也，其曾人璞眞子老先生精相人術得自異人傳授，論人休咎如影隨形，[illegible]研究，復有心得，論相爲其專學，揣骨尤擅特長，學凡窮通夭壽，知無不實，實無不盡，證歷南北各大埠有口皆碑，茲先生由徐赴滬道出南京，同人等特爲挽留，以爲此間人士指引迷途，已得先生許可，現設硯南京瞻園路憲兵司令部[illegible]，欲明未來之休咎者，曾路北六十二號後進，特爲介紹，凡有午三時在寓一侯占周易一試，上午八時至下午來祇取相金一元，普通論相二元，八介紹特殊前

胡次雲　劉仁航　楊正昌　孫伯文　胡靜波　楊杞　石信　清山　潘寶泰　余子謙　明國　阮建勳　介紹人

農村合作月刊 第二卷第一期

▲刷新內容▲　▲擴充篇幅▲　▲增加畫報▲

卷頭語

劉匯各省合作事業之經過與將來……李安陸

中國合作運動今後應取的方針……董時進

中國農產運銷合作之回顧與前瞻……賈士毅

合作社法施行上之困難……童蒙興

從食與民生說到合作的復興……伍玉璋

農業合作之經濟任務與其評價……李林中

農村合作社組織與經營之困難及其解決方法……李惠大

五十一期紀大刷新

農村合作週報

中國棉花市場之組織與棉產運銷合作……陸仁

英國的農業合作……蔣學楷

蘇聯批發合作事業之發展……鍾虞英

農民何以贊成合作……辛畢

▲工作實錄▼

江西省農村合作委員會工作概況……文章

河南省農村合作委員會兩年來工作概況……張靜愚

安徽省農村合作委員會工作概況……馬凌甫

擴充篇幅一倍　每期售國幣二分　全年五十期價收郵費五角

□國營金水流域農場一瞥□

▲農村畫報▼

楊林頭農站……五幅

墾荒……八幅

關係四縣水利之金水閘……四幅　九幅

新式農具……十一幅　四幅

種植與收穫……禽畜

湖北農村合作委員會工作概況……劉壽朋

湖北省農村合作委員會工作概況……陳體誠

四川省農村合作委員會工作進行概況……劉航琛

農村詩畫……豐子愷

▲文藝▼

種兄弟……許欽文

流浪島……曹孟其

每期一角　全年十二冊連郵二元

武昌中國農村合作出版社印行

生活書店特約經售

倪光和律師受任中山東路中華池盆浴堂常年法律顧問啓事

茲受上開當事人之聘如有侵害該池一切法益本律師當盡依法保障之責該池地址大行宮電話二三一九四

事務所　西華門頭條巷春和里一號　電話二二五八六　普通二一六六四

洋房出租

茲有坐落大樹根七號洋房一座大小房間二十餘間花園草地浴室水汀電話一應俱全有意者請電本宅接洽　電話三二二〇九

中央商場 露天茶園遊藝部

◁上海話劇社▷

風騷綫且 張憐卿　領銜主演 周天悲　彭烈老生 趙振亞

葛琴芳　萬美麗　朱雪鴻

日場　廿八號　女律師

夜場　民族英雄

日場　廿九號　險姻緣

夜場　慈母

日場　卅號　河東獅吼

夜場　天亮了

大西洋鐘表行

首都唯一的鐘表行

總行　太平路吉祥街　電話二二七二〇

支行　下關大馬路　電話四一二五九

南京 大通車行

本行八大特色（十八元至八十元）

分此地址中山東路二五九號電話二二八四八

大車要料零美名工價宜無

小各車堅件特師修目實欺

實種車固完聘精理便叟

舒道明 會計師

事務所南京廣藝街二號　電話五一二一七

浙紹新四五六酒菜館

蟹 上市了

本館內部佈置幽雅房間寬敞大宴小酌經濟和菜遠年花彫

特聘蘇滬女子招待　如蒙賜顧無任歡迎

地址夫子廟首都戲院隔壁　電話五二一三七

文山診所 花柳病 腦病 性病 專科

專治九淋白濁，横痃，淋毒性，各期梅毒，併發症，男女性器關節炎，下疳，早洩腎虧，丸炎，陽萎，及腦病，健忘，遺精，泌尿生殖，失眠，神經衰弱諸症，均採奇效方法，限期治愈

留日花柳性病專科醫師黃文山　地址新街口南中山路二七號

利豐美術照相製版所

▲四大特點▼　出品精良　價目低廉　交貨迅速　代繪稿件

地址中正路二七八號　電話二三九一七號

太平洋旅社開幕啓事

啓者本旅社開設南京城內狀元境建康路洋式樓房高敞闊阡陌交通空氣光線充足宜人禮堂餐廳中西筵席經濟飯有美皆備房間定價低廉加一茶資不取茶役侍候週到客忻賞各界蒞臨光顧無任歡迎之至　本社主人謹啓

電話號碼五二三七一

祖傳國醫李仲達

經驗四十年曾歷任各省軍政醫務

精理男婦兒內外科○主治傷寒溫病瘟疫雜症○秘治胎前產後經帶崩漏○小兒寒熱眞假急慢驚風危症○四時常患嘔吐氣疼○疝氣腰痛○腿足軟痿腫痛○包治瘰疽楊梅瘰癧惡瘡頑癬○痔漏便血淋毒○門診早八時至下午三時止

寓珠江路最東頭八九六號卽城北大影壁

念年

針灸專家王靜夫

僕花甲餘年，襲曾精究古代針法，近復參酌日本科學針理，專治疑難諸症，活人無算，應滬中某先進之招由滬來京，懸壺於大行宮天華旅社，暫寓，凡瘋濕癱瘓喘婦女貧血肝胃氣痛小兒疳積驚風等症，無不手到春回，病者不可失之交臂

梅淋苞星

德國秀殷殺菌白濁日療專藥

五淋白濁……一盒斷根

上海同昌洋行總經理

南京總經理建康路中興大藥房

留美哈佛大學齒科醫師尹兆康

時間每日上午九時至十二時　下午三時至六時　星期日照常　星期一下午停診

地址鼓樓中山北路二十五號

沙眼根治之可能

沙眼原非一種，並有輕重之分，若病者能抱決心就醫，醫者能有相當方法治療，再假以時日，十之九有治愈之可能。本醫師除已往治療之經驗，將各種沙眼之治法特加研究，凡沙眼患者，往往有特別手術之必要，沙眼外光，往往在短期間內即可奏效。△空青眼藥，奇治各種沙眼。△診病時間上午九時至十二時，下午二時至四時，星期日上午九時至十時，過時不診

鄭懷仁醫師專門眼科　南京鼓樓北中山路

白敬宇眼藥

治療　流淚　畏明　赤腫　等症

華南總店　朱雀路奇望街　電話五二二五四

支店　白下路平橋　電話五一六九七號

每日電影

南京日報

觀影日歷

大華：「小千金」
新都：「邊塞英雄記」
國民：「女王殉國」
首都：「黛玉葬花」

一部發人深省的社會劇 ——漫評「燕歸來」——

昆魚

看過三色影片「浮華世界」以後，對於曼琳霍金絲的印象深深地刊在腦際，她是那樣地會作戲，會抓住觀衆，她的一舉一動一言一笑都是那樣地使觀衆切實的滿足。新都這次開演「燕歸來」Splendor的第一天我因爲正在病中，只有想像着她的演技，而未能前往。第二天雖然病還未好，但是終於爲她的以往成績所鼓動，抱着微恙去觀光，歸來時覺得這個舉動實在是我個人觀影生活中的一個狠擧，所以特把觀後的印象拉雜的寫上兩句，用誌紀念。

提到影片的本身，是很平凡的。劇情仍離不了一般美國片的公式，不過我總覺得它還有一些中國味，這是與往常不同的一點。它是一個社會劇，爲一個富貴之家中落時期的一個青年，因爲家庭的負擔重大，在急於覓得高貴的職業，竟捨愛妻地位於不顧，伊爲了丈夫而委屈的接近另一位富人，但終於爲了這種矛盾的生活難以忍受而脫離了這惡劣環境的家庭去自覓生活，最後其夫覺悟，卒尋獲嬌妻共度其理想中之小家庭生活。

這裏充分用諷刺着沒落的大家庭的空架子，以及空心老官們的虛榮心。這一般魔鬼們的拜金主義，分離了費烈絲和白烈頓的愛情，破壞了費烈絲的純潔，遭受了社會的侮辱，促使家族的早日崩潰。在中國這種情形是異常的多，爲了享樂爲了虛榮爲了金錢和爲了地位，不惜犧牲自已的妻子女兒姊妹的純潔，去聯絡去接近權貴，以期達到卑鄙的目的。這些魔鬼們看過這部影片又當作何感想？

霍金絲的表情是十二分的入化，她是怎樣地愛她的丈夫？怎樣的委曲求全？含着熱淚的微笑，是她的表情已達爐火純青的證明，銘然地離開家庭，充分地形容出費烈絲的個性。她在對話時的流利清楚的說白，字字能灌入觀衆的耳裏，本劇的對話全是一種很有力的社會問題的答案，這使全劇生色不少。

佐麥克利是新進的明星，體魄的魁偉，很適宜於作戲，不過在表情上總有點軟弱，不能給我們以較好的印象，比起一般的明星來，顯然是差多了。

其他的各方面全部平平，沒有什麼值得特殊談談的地方。

秀蘭鄧波兒在「小千金」中之一個表情（大華映）

「女王殉國」中之凱絲琳赫本與葛特烈馬區（國民映）

銀色雜筆　斯爾

胡蝶來京拍攝「永遠的微笑」外景，有不少要人們大請客，好像也如「政府外交」似的着實的忙了一下的，其中有電影檢查委員會的□公委員在他的御用（註）的菜館裏請胡蝶吃飯，吃的菜都以蝶爲名，什麼蝶的冷盆，什麼蝶的炒頭，還有吃的會横行的蟹也稱作「蝶」，眞是無從而不「蝶」，無菜而不「蝶」，當然每菜必「蝶」了。上海時報電影版曾記此盛事，並於前面附有照相一張，當然是主人和客人的了，可是這照相照得太「那個」了，是這樣：主人翁□公委員在居中，右面是個嬌滴滴的胡蝶，左面是個媚眼橫生的龔秋霞，除外，再沒有別的人可以很清晰的看出來了。假使我不認得胡蝶，龔秋霞的話，我眞還以爲在□□的□□呢！（□□□□是明眼人不必細說，心照不宣。）

（註）假使我當他是最尊貴的皇帝的話。

◆　◆　◆

後面還有一段按語，大意說次日南京各報上替「復西湖」這御用的菜館大大的稱讚廣告番云云。這倒或許是事實，因爲□公委員所以請胡蝶在那菜館裏吃飯，原來也祇是想藉此廣招徠、發展營業，而次日各報上的大大的稱讚廣告一番也原是□公委員目的之一種而已。這都不足怪，可怪的却是一筆抹盡了還有別的報紙的指責，（好像本刊過去曾不客氣的指責過。）使一般讀者看了，只知道在南京祇有一批盲目的捧胡蝶的人，却忽略了有另外的人在嚴正的指責着胡蝶的。

然而，老胸究竟是個「可人兒」。

◆　◆　◆

寫到這裏，我倒替□公委員想出一個很賺錢的營業方法來了，把那天胡蝶坐過的椅子不妨加以標記，誰人要坐就得出租費若干。再詳細點，最好把胡蝶等坐過的椅子上分別畫出坐過的臀部的印子來，（那當然要女的。）加以明顯的鑑別這是胡蝶的，那是龔秋霞的……然後再標價召租，譬如：有胡蝶臀部的印子的租五元，那末龔秋霞的只能租一元，因爲龔秋霞雖然是個媚眼老手的歌唱者，可終不及嬌滴滴的胡蝶聲名來得高，至于爲什麼樣之類那祇只有幾角錢的租價，因爲她們究竟是歌女啊，雖然是歌者，可還是得歸入女人之類，所以也得標價召租。這樣，既有得一筆租費可收，而「復西湖」的生意也一定會跟着茂盛起來。

可是這還祇是我的偏見，關于這辦法是否妥當與或須還有更好的辦法，那祇有□公委員自己來奪定了。

◆

勞夫人因慕虛榮而迫子「白烈頓」娶富家女，可是「白烈頓」則另有所歡，娶貧家女「費烈絲」爲妻，偕同回家。「費烈絲」就遭到勞夫人及其女曼蘿之鄙視，可是這惡視是有時間性的，配着金錢而轉移，等到「費烈絲」迷惑了富商爲丁而使「白烈頓」有職業有金錢就非但不惡視，捧得三十三丈高了。

金錢，金錢，世上十之九的事情，都有你在作祟。

◆

每日談座

南京居然發現了一位爲「輭性紳士」們撐腰的輭性影評人，看起來，好像很想學成一隻輭性動物的樣子。

要是此人果眞會變輭的話，那他眞是「非輭不可」的了！但不知何時能使其復硬，「嗚呼」！

有人目爲「防空死光」爲一部神怪片，惜電檢會諸大人未能下令禁映，我爲他叫屈。

我以爲不根究影片的內容而只憑一把嘴來批評一部影片的好壞，那才眞是「信不信由你」了（？）

每日一明星

凱撒琳赫本 (Katharine HePbuin)

在好萊塢若干大明星之中，凱撒琳赫本可說是其中最閃亮的一顆星，她不像其他明星依靠着一副美麗面孔，或性感之類，來獲取大衆的愛戴或眩奇，她只以那細膩深刻表情來出演一般人所不敢演的文藝電影，如「小婦人」「小牧師」和最近開映的「女王殉國」這些電影，而獲取影界最高地位。

赫本和其他演員的最大不同點，便是她是曾經受過高深的教育和戲劇修養的，加之表演經驗的豐富，對于她每部片子所扮演的每一角色，却能深深了解而將自已個性情感溶化到所扮演的角色裏去，她的成功，不是偶然或僥倖得來的。

以下是她的成名奮鬥經過。

赫本的家庭是很幸福的，他的父親很是富有，當赫本在學生時代，容貌並不美，臉上生着雀斑，服裝也不摩登，好動不好靜，是位頑皮粗野的姑娘，但她却非常地愛好戲劇，因爲她扮相難看，常偶就不重要角色，或反串男子，演戲時，也常常笑話百出，但她並不因此而灰心反而更加認眞地努力學習。

離開學校後，和一位史密司結了婚，起初在長島GRANDNecK做了演員，當她上演BihGoND名劇時，各報都讚美着她的演技，但這種優越演技，觀衆對于她並不表示歡迎，于是赫本失意地離開了這戲院。

受了這種大打擊後，她不但不灰心，反更使她意志堅固起來。

以後她父親將她介紹到另一劇院去，那管理人先她出任一新劇主角，經過了几次練習結果，那管理人批評她表演過于呆板不能引人注意，經過這第二次的打擊後，她決定到歐洲去考察各著名優伶的表演，使自已鑑賞和研究。

回美後，仍舊沒有什麼好機會去顯身手，使她不得不到一家戲票公司裏去，担任一職務，不久她在百老匯名伶亨利赫爾管理下的一家劇院上演不少名劇，漸漸被一般專家所賞識，聲譽才漸紅了起來，雷電華公司聘請她加入影界，她第一次上銀幕所演，是和約翰巴里摩爾合演的一部電影名「離夫」（Bill Of DivorCemenT）接着又主演了「小婦人」「月影花移動」「驚才絕豔」「小牧師」等片，其中以「小婦人」表情最佳得一九三三年電影藝術科學學院表演獎狀，被譽爲「美國嘉寶」，最近作品，文藝電影「女王殉國」，不失爲本年度一部名作。

厭倦富貴糜華生活
渴求自由和平樂趣
人見人愛老少歡迎之銀幕唯一小情人

秀蘭鄧波兒

超越她以前一切作品之哀感作

小千金

TO-DAY SHIRLEY TEMPLE IN
"THE POOR LITTLE RICH GIRL"

片中註有中文說明

〔優待券暫停用〕

星期六上午十時正　加映早場　以資調劑空前擁擠

大華大戲院

今天驕矜貢獻

開映時間　二時半　五時半　八時半

請早購票。預防向隅。

加映中央電影攝影場製獻機祝壽影片精彩偉大

他倆多麼愉快
因為
他倆正吸着大前門

大前門

無上上品

中華第一名烟

CD-399